PRESENCIA

MATUTINO FUNDADO EL 28 DE MARZO DE 1952
AÑO XXIII- Nº 5.891- LA PAZ, BOLIVIA, LUNES 28 DE OCTUBRE DE 1974- 10 PAGINAS- $b. 2.00

Comienza reunión de ALAF en Buenos Aires

Se busca la integración geo-económica ferroviaria

Trece países latinoamericanos en las deliberaciones

BUENOS AIRES, 27 (AP).- La Asociación Latinoamericana de Ferrocarriles (ALAF) iniciará mañana su decima asamblea con el objeto de completar estudios vinculados con la proyectada interconexión ferroviaria del hemisferio.

Cerca de 300 delegados extranjeros asistirán a las deliberaciones que se prolongarán hasta el 2 de noviembre. La asociación está integrada por Argentina, BOLIVIA, Brasil, Colombia, Cuba, Chile, Ecuador, Guatemala, Paraguay, México, Perú, Uruguay y Venezuela como socios activos.

En calidad de adherentes la integran 16 empresas industriales ferroviarias de Argentina, 6 de Abril. Fue creada a iniciativa de Argentina el 27 de marzo de 1964.

Se informó que además de los representantes permanentes, asistirán a la asamblea observadores de todo el mundo y de los principales organismos internacionales.

El amplio temario incluye la integración y complementación geo-económica de los ferrocarriles. Argentina aspira a instrumentar a través del riel "Un real y armónico desarrollo conjunto de los recursos naturales, de las industrias, de las exportaciones y del intercambio regional".

Se considera al transporte ferroviario como una "vía vital e irremplazable de comunicación y acercamiento".

Un punto principal a tratarse será también el vinculado con la "incidencia de la crisis energética en el sistema ferroviario".

La ALAF es asesora de la Asociación Latinoamericana de Libre Comercio (ALALC), y de la Organización de Estados Americanos (OEA) en su campo específico.

Argentina es el país que tiene mayor red ferroviaria con 41.632 kilómetros, así como también el mayor número de pasajeros transportados con 391.184.000 en el año 1973. Le sigue Brasil con 24.064 kilómetros y 259.249.000 pasajeros que utilizaron los servicios. México, con 19.918 kilómetros de líneas, es el país que mayor cantidad de toneladas ha transportado en 1973 pues llegó a los 55.227.077 contra 35.492.000 que corresponden a Brasil.

La proyectada interconexión del hemisferio a través de los ferrocarriles será también objeto de especial atención en las deliberaciones. Argentina, con sus redes ferroviarias, tiene conexiones actualmente con Chile, BOLIVIA, Paraguay y Brasil. Se dice que en un futuro se podría llegar a la vinculación física de las costas del pacífico con las del Atlántico, y de esta forma conseguir la verdadera comunicación a través del riel.

En la sesión inaugural de mañana a las 19,00 (17,00 EST) hablará el Secretario de Transportes y Obras Públicas de Argentina, Miguel Revestidineral de la ALAF, Alfonso Orduz Duarte, de Colombia.

En representación de las delegaciones extranjeras, hablará Francisco Sandoval Dévora, Director General de los Ferrocarriles de México.

MISION DE RECONCILIACION.- **Nueva Delhi, 27 (AP).- El Secretario de Estado norteamericano, Henry Kissinger, que llegó hoy a la India en misión de "reconciliación", habla con los periodistas mientras observa el Canciller indio Y.B. Chavan. La Primera Ministra de la India, Indira Gandhi, culpó públicamente a los EE.UU. por la tirantez en las relaciones indo-norteamericanas. (Radiofoto AP).**

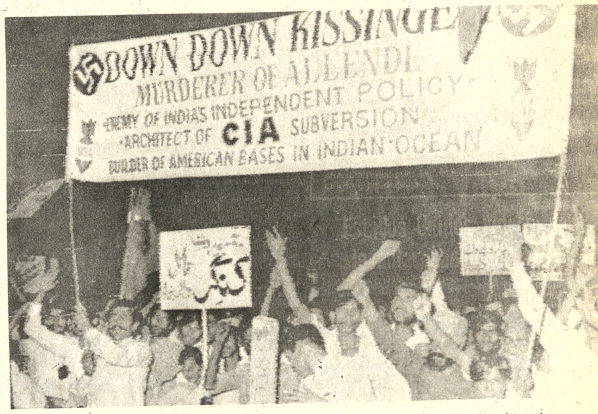

HOSTILIDAD CONTRA KISSINGER.- Nueva Delhi, 27 (AP).- Miles de manifestantes comunistas gritan lemas contra el Secretario de Estado norteamericano Henry Kissinger, que llegó hoy a Nueva Delhi procedente de Moscú. Un cartelón reza en parte: "Abajo Kissinger, asesino de Allende". Fueron mantenidos a kilómetro y medio del aeropuerto y no hubo indicios de que Kissinger los viera. (Radiofoto AP).

Catedrático derechista fue asesinado en Buenos Aires

El Cardenal Caggiano justificó una "represión racional" de la violencia

BUENOS AIRES, 27 (AP).- El catedrático derechista Bruno Jordán Genta fue asesinado hoy en un crimen de posible motivación política, en momentos en que la Iglesia Católica declaraba su apoyo a la represión de la violencia.

Genta de 64 años, fue sorprendido por desconocidos armados cuando salía de su domicilio en el barrio de Belgrano. Fue alcanzado por ocho disparos y falleció en camino a un hospital. Los atacantes, informó la Policía, escaparon en un automóvil.

El extinto, que en su juventud fue militante nacionalista de derecha, era de la misma línea política que el actual Interventor de la Universidad de Buenos Aires, Alberto Ottalagano cuya gestión es actualmente criticada por la izquierda.

Genta fue ametrallado frente a su casa cuando salía para comprar el diario. Los atacantes dispararon desde un automóvil. Según se dijo, el extinto era profesor en la Facultad de Filosofía y Letras. El crimen se inscribe en la ola de violencia política que se ha desatado en el país y que se atribuye a elementos extremistas de izquierda y de derecha.

La muerte de Genta, que ningún grupo subversivo se atribuyó inmediatamente, ocurrió pocas horas después que el Cardenal Primado de la Argentina, Antonio Caggiano, justificó la represión racional de la violencia si está destinada a "defender la vida misma de la nación".

Caggiano habló anoche en una misa con motivo del día de la Policía Federal. También dijo que no compartía "represiones inadmisibles cuando se abusa de la fuerza y no se tiene en cuenta el carácter de la agresión".

"Pero el asesinato, el asalto a mano armada, y los secuestros preparados y cometidos con metralleta en mano, no deben reprimirse? Querría decir entonces que una persona no tiene derecho a defenderse o defender su familia?", preguntó el cardenal. "querría decir-- agregó-- que la nación no puede defender a la ciudadanía y no puede defender la vida misma de la nación, cuyas estructuras se intente suplantar por un régimen socialista de estado,que de hecho es materialista y en consecuencia, ateo y esencialmente totalitario?".

"La represión, pues, cuando es racional, no sólo es conveniente, sino a veces necesaria", dijo el prelado en directa alusión a los crímenes cometidos por guerrilleros ultraizquierdistas especialmente contra militares.

En los últimos 45 días seis oficiales de ejército fueron asesinados y cinco salvaron sus vidas al fracasar los ataques de los guerrilleros.

Entretanto, eran velados hoy los restos del oficial de la policía Carlos Daniel González y del soldado de ejército, José C. Naifert. Los cadáveres carbonizados de ambos fueron encontrados ayer a 50 kilómetros al noroeste de Buenos Aires, en la localidad de Tortuguitas.

Aunque ninguna organización terrorista reclamó para sí la responsabilidad, fuentes policiales no descartaban que Gonzalez hubiera sido asesinado por extremistas qué posteriormente incendiaron el automóvil. Se dijo que ambos cadáveres presentaban un tiro en la cabeza.

El hallazgo de los cuerpos calcinados siguió a otros episodios similares de la semana anterior. Tres cadáveres quemados fueron encontrados en las afueras de Buenos Aires, y hasta ahora no pudieron ser identificados.

La ola de violencia, en la cual tiene también participación la denominada "Alianza Anticomunista Argentina" (AAA) junto con los guerrilleros del ERP y "Montoneros", será analizada mañana en la casa de gobierno.

La presidenta Isabel Perón tiene previsto recibir a los dirigentes de los nueve partidos de oposición. Los dirigentes plantearán individualmente sus opiniones sobre el particular.

Las acciones de la "AAA" han sido también condenadas por un funcionario gubernamental. La organización se ha atribuido unos 20 crímenes de militantes peronistas de izquierda y marxistas, y obligó a dejar el país a diferentes personalidades.

Argentina

Amenazaron de muerte a diez personalidades

BUENOS AIRES, 27 (AP).- Diez conocidas personalidades del mundo del espectáculo, entre ellas el campeón mundial de peso mediano de boxeo, Carlos Monzón, fueron amenazados de muerte por desconocidos, dice hoy el diario "Crónica".

En su primera página, el diario da cuenta de una reunión que se efectuó ayer en la Asociación Argentina de Actores con la presidencia del actor Jorge Rivera López.

El matutino no identifica a la "agrupación clandestina" que formuló las amenazas, y dice que entre los amenazados figura Susana Giménez, que recientemente filmó la película "La Mary" con Monzón.

La vedette, según la misma fuente, buscó "refugio" en la casa del teatro "negándose a presentarse en público o recibir a nadie".

Una veintena de artistas abandonaron a principios de este mes el país amenazados de muerte por la denominada "Alianza Anticomunista Argentina" (AAA). La mayoría viajaron a Perú y México.

"Crónica" dice que Rivera López informó que en la reunión de ayer se consideró "la situación de amenazas planteadas a diversas figuras del espectáculo, tales como Susana Giménez, Juan Carlos Gene, David Stivel, Marilina Ross, Armando Bo, Isabel Sarli, Daniel Tinayre, Fernando Ayala, Héctor Olivera Héctor Pellegrini y al boxeador Carlos Monzón".

Rivera López, según el diario, informó que en las próximas horas se volverá a considerar la situación para estudiar "las medidas que se estimen más convenientes para solicitar a las autoridades nacionales su inmediata aplicación".

Los aludidos en la información no pudieron ser localizados inmediatamente por los periodistas para conocer mayores detalles de las denuncias.

EE.UU. y URSS propugnan acuerdo para limitar armas nucleares

NUEVA DELHI, 27 (AP).- Henry Kissinger dijo hoy que existe "una probabilidad razonable" de que los Estados Unidos y la Unión Soviética llegaran el año próximo a un acuerdo acerca de un nuevo tratado para limitar las armas nucleares.

"Propugnamos un acuerdo en 1975", declaró el Secretario de Estado a los periodistas durante un vuelo a la India, después de tres días de conversaciones con el dirigente soviético Leonid Brezhnev en Moscú.

Un funcionario norteamericano de jerarquía dijo que el acuerdo podría, incluso, estar listo a mediados del año próximo cuando Brezhnev visite Washington. Las nuevas directivas a los negociadores en Ginebra para la redacción del tratado de 10 años, se impartirán dentro del mes siguiente a la conferencia cumbre del 23 y 24 de noviembre entre Brezhnev y Ford cerca de Vladivostok, anticipó el funcionario.

Advirtió que existen peligros en el camino que conduce al tratado, pero dijo que su consideración general de las sesiones de Moscú era positiva.

Se dijo a los periodistas que las dos partes están considerablemente cercanas -y más cercanas que nunca- a las pautas para el nuevo tratado de limitación de proyectiles, cargas explosivas y plataformas de lanzamiento.

"Pienso que esta reunión sentó una buena base para la conferencia cumbre (de Vladivostok) y espero que la reunión haga una fructífera contribución" al mejoramiento de las relaciones norteamericanas-soviéticas, dijo Kissinger.

Se supo, empero, que Brezhnev reaccionó violentamente a la difusión, por parte del senador demócrata Henry Jackson, de cartas que delinean las probables concesiones soviéticas para la emigración de judíos.

Se dijo que Brezhnev se sentía muy afectado, ya que Moscú parecía ceder ante presiones norteamericanas. Unos 1.200 judíos abandonan todos los meses la Unión Soviética, un 60 por ciento menos que en 1913. Pese a que las concesiones a Jackson y otros miembros del congreso despejan el camino para la concreción del comercio y créditos impositivos para Moscú, queda por verse si subirá ese índice.

Durante su estada en Moscú, Kissinger frecuentemente recordó a los rusos que la política de distensión iniciada por el ex Presidente Richard Nixon sería continuada por Ford.

"Pienso que están sustancialmente reasegurados", dijo Kissinger. "Confío en que podamos poner las relaciones en un curso estable".

VISTA AEREA DE CAPILLA "PRISION".- Scheveningen, La Haya, 27 (AP).- Vista aérea de la prisión de Scheveningen, cerca de La Haya, donde cuatro reclusos armados tienen cautivos a 19 personas en una capilla. Los reclusos coparon la iglesia el sábado en la noche. (Radiofoto AP).

En Nueva York

Miles de personas pidieron independencia de Puerto Rico

NUEVA YORK, 27 (AP).- La militante comunista Angela Davis y la actriz Jane Fonda abogaron hoy por la independencia de Puerto Rico durante una concentración de 25.000 personas en el Madison Square Garden.

La manifestación auspiciada por el Partido Socialista puertorriqueño y otros grupos de izquierda se registró un día después de atentados dinamiteros aquí atribuidos a proindependentistas.

Las señoritas Davis y Fonda fueron las oradoras principales junto con el Secretario General del PSP, Juan Mari Iras.

"Puerto Rico no es tan pequeño como para no obtener su independencia", declaró la militante Davis y comparó a Puerto Rico con Cuba.

"Cuba puede más que gobernarse a sí sola y eso lo pudieron atestiguar los senadores Javits y Fell cuando viajaron a esa isla", dijo la bella activista negra.

La actriz Fonda puso como ejemplo a los puertorriqueños la lucha por la independencia que "libraron mis antepasados hace 200 años" para que Estados Unidos dejara de ser colonia británica.

"Estaremos dispuestos a dar la vida para conseguir nuestra independencia, aun a costa de una revolución armada", dijo Mari Bras.

Se estima que viven en Nueva York cerca de un millón de puertorriqueños.

Cientos de personas no pudieron ingresar al Madison Square Garden vigilado de cerca por la policía, que no se hizo presente dentro de las instalaciones.

Frente a la arena donde semanalmente figuran boxeadores puertorriqueños en peleas preliminares, centenares de independentistas repartieron periódicos y hojas sueltas, y cantaron lemas en favor de la independencia de Puerto Rico.

Un grupo terrorista asumió la responsabilidad del estallido de cinco bombas en la madrugada de ayer en diferentes puntos céntricos de Nueva York, pidiendo la libertad de presos nacionalistas y la independencia de la isla.

No hubo muertos ni heridos pero sí daños materiales en las explosiones provocadas por el grupo, autodenominado FALN (Fuerzas Armadas de Liberación Nacional de Puerto Rico), que dio su apoyo a la manifestación en el Garden.

En La Haya

CUATRO CONVICTOS MANTIENEN COMO REHENES A 19 PERSONAS

LA HAYA, 27 (AP).- Cuatro convictos armados, entre ellos un guerrillero palestino, se parapetaron dentro de la capilla de la prisión Scheveningen de aquí y liberaron hoy a tres de sus 22 rehenes.

Los cuatro ocuparon anoche la capilla durante una misa católica y exigieron que se permita reunirse con ellos a otro palestino preso en Holanda.

Las autoridades están en contacto con los pistoleros por radio portátil pero casi 24 horas después de iniciado el drama, dijeron que los pistoleros no han revelado su propósito aunque especificaron que los rehenes aún en su poder están bien atendidos y se encuentran en buen estado.

Entre los rehenes están los miembros de un coro, hombres, mujeres y niños ajenos a la prisión, un sacerdote y dos guardas.

"La situación es tranquila", dijo un vocero después que fueron llevados hoy al mediodía algunos alimentos a la capilla.

El Ministerio de Justicia dijo que el palestino es Adnan Ahmed Nuri, de 23 años. Los demás prisioneros amotinados son Dan de Nie, de 26, y Jan Brouwer, de 27, ambos holandeses sentenciados por robo a mano armada, y Mohammed Koudache, ciudadano francés de 23 años.

Estos solicitaron que se permita unirseles a Sami Houssin Tamimah, palestino de 23 años, que recibe tratamiento postoperatorio en el hospital de la prisión, a pocos metros de la capilla. Houssin fue transferido a Scheveningen en un suburbio de La Haya, después de iniciar una huelga de hambre la semana pasada en otra prisión no identificada para que se le permitiera reunirse con Nuri.

Tamimah y Nuri fueron sentenciados a cinco años de cárcel tras secuestrar un avión de pasajeros de las aerolíneas británicas, y conducirlo al aeropuerto de Amsterdan e incendiarlo.

La otra demanda hecha por los cuatro alzados ha sido que se les ponga en contacto con el embajador o cónsul de cualquier país árabe, dijo el Ministerio de Justicia.

Un vocero del Ministerio de Justicia se mostró pesimista con respecto a un rápido desenlace de la situación.

"No tenemos evidencia concreta de una pronta liberación de los rehenes", dijo.

Las autoridades holandesas insisten en que los pistoleros dejen en libertad a dos mujeres y tres niños que todavía mantienen cautivos antes de entrar en negociaciones.

La liberación de tres de los rehenes fue calificada por el Ministerio de Justicia como "una verdadera sorpresa", dado que los presidiarios no dieron explicación alguna.

Estados Unidos votaría para levantar sanciones a Cuba

WASHINGTON, 27 (AP).- En esferas diplomáticas se sostiene que los Estados Unidos estarían dispuestos a emitir el voto 17 en favor del levantamiento de las sanciones que se aplican al régimen cubano del Primer Ministro Fidel Castro.

La décimoquinta reunión de consulta de los ministros de relaciones del hemisferio se instalará en Quito el 8 de noviembre para considerar un pedido destinado a poner fin al aislamiento a que se ha sometido a La Habana durante la última década.

Según las reglas vigentes la revocación de las sanciones requiere la concurrencia de por lo menos 14 de los 21 signata del pacto de Río de Janeiro

El Embajador venezol José María Machín predijo q que se está agrupando "franca mayoría" de países favorecen la política reconciliación continental.

En los medios de Organización de los Est Americanos se entiende que Estados Unidos no contrib con su voto a formar la may de 14, pero que si en Quito se dencia de un bloque de pa que excediera visiblement mínimo necesario, se adhe a la resolución.

El voto norteamerican desataría en favor del vantamiento de las sancion notan un consenso en ese tido", dijo un diplomático pidió no ser identificado. "N ha definido jamás que consenso ,pero creo que se terpreta como tal las cuartas partes de los volucrados –16".

La posición oficial teamericana es que todavi se ha decidido la posición q llevará a Quito.

Sigue conflicto entre Jordania y guerrilleros

RABAT, 27 (AP).- Los dirigentes árabes se reunieron hoy en un intento por reconciliar a Jordania y al movimiento guerrillero palestino, pero funcionarios de ambas partes dijeron que es imposible una transacción.

Tanto los representantes de la Organización de Liberación de Palestina como de la delegación jordana reclamaron para sí el derecho de negociar la devolución de la zona ocupada por Israel en la orilla occidental del Río Jordán.

El Rey Hussein de Jordania y el Jefe de la OLP, Yaser Arafat, asistieron a una reunión en el palacio del Rey Hassan II, en la cual Hussein expuso su caso en detalle.

Un alto funcionario jordano dijo que la situación no se presta a avenencias porque Israel se niega a tener tratos con la OLP.

Según un alto funcionario jordano, el Rey Hussein insiste en ser único representante de los palestinos de la zona ocupada de Jordania y quiere tener libertad absoluta de negociación.

Pero un vocero palestino dijo: "No aceptaremos transacciones con Jordania en cuanto a nuestro derecho de hablar en nombre del pueblo palestino".

El Perú propone nuevo orden económico mund

NACIONES UNIDAS (AP).- Perú destacó la ne dad de crear un "nuevo o económico" y de fomenta cooperación industrial los países en desarrol desarrollados.

Al presentar un proy de resolución en la Com Económica de la Asam General, el delegado per Oswaldo de Rivero plant objetivos de la segu conferencia de Organización de las Nac Unidas para el Desa Industrial, ONUDI, que s verá a cabo en Lima en m de 1975.

El proyecto de resol apoyado por cerca de t países del Tercer Mund su mayoría no alineados, la creación de un nuevo económico internac ayudando a los país desarrollo a establece proceso de industrializ que repete su soberaní

Paulo VI señaló que final del Sínodo era también un comienzo

CIUDAD DEL VATICANO, OCT. 27 (AFP).- El Papa proclamó hoy que el final del Sínodo era también un "comienzo" y añadió que iba a reflexionar al respecto.

Ante unos 10.000 fieles congregados en la Plaza de San Pedro Paulo VI indicó que el carácter histórico de dichos trabajos tenía tal amplitud que fue difícil plasmar en un documento final improvisado la desbordante riqueza de los temas tratados en el Sínodo.

Por otra parte, el Sumo Pontífice recordó que el Sínodo difundió un mensaje, aprobado casi por unanimidad: El llamado sobre los derechos del hombre.

"Una vez más, subrayó el Jefe de la Iglesia, se ha visto que la afirmación de los derechos de Dios engrendra la de los derechos del hombre".

La renovada afirmación del valor humano y sociológico de los derechos del hombre, prosiguió Paulo VI, ha sido hoy oportuna en momentos en que tanto se habla de liberación y promoción de la humanidad hacia niveles de difícil alcance de justicia, igualdad, fraternidad y solidaridad".

Para el Papa, la dignidad humana es reivindicada así en méritos de este sentimiento religioso que tantos hombres quieren neutralizar y en un momento en que la paz civil corre el peligro de nuevas y espantosas conflagraciones.

"La historia, concluyó diciendo el Papa, es siempre un drama obscuro y, sin temor y desbordante de amor, la Iglesia imparcial alza su bandera de justicia y paz".

Proyectan ingenio azucarero para la provincia Vaca Diez

Riberalta, 27 (PRESEN-IA).-Se puso en marcha aquí el oyecto de instalación en la na de un ingenio azucarero, stinado a "proveer de azucar mercado internacional, es-cialmente, y al consumo gional". El proyecto lo encara recientemente organizada undación para el Desarrollo de Provincia Vaca Díez, con-ndo con la oferta firme de un édito de 30 millones de lares, del exterior.

Según se informó, a Fun-ación ya dio los pasos cesarios en este sentido, ntando con la reserva de un édito del orden de los 30 illones de dólares, de fondos raelitas, con una tasa de in-rés anual del 9 por ciento omisión única del 5 porciento l total del crédito y un plazo de años. Asimismo, se adelantó ue se tendría ofrecimiento de édito para este fin de fondos rabes, en las mismas con-iciones que los israelitas.

FACTIBILIDAD

Los organismos de crédito externo, han puesto como condición el aval del Gobierno, a través del Banco Central, lo que presupone un estudio de factibilidad que ya se puso en marcha.

A la fecha, se está trabajando con una empresa consultora cruceña, en los estudios de suelo, mercado e ingeniería, procurando tener el estudio completado en 90 días.

PERSPECTIVAS.

Las perspectivas de la factibilidad del proyecto del Ingenio Azucarero en la zona son muy halagueñas, dijeron a PRESENCIA directivos de la Fundación. Estiman que lograrán el aval este mismo año y esperan que el Ingenio se ponga en marcha en un plazo aproximado de dos años y medio.

El anuncio ha conmovido a todos los sectores de la zona, que han brindado su completo apoyo a la idea, y puede ser la salida de una asfixia desesperante en el campo agrícola-industrial. Todos esperan que la Fundación lleve adelante este primer proyecto que constituye verdaderamente un desafío para las eternas necesidades de diversificación de la economía regional. Un Ingenio Azucarero en la zona, constituiría más que todo, un acto de soberanía nacional, porque posibilitaría el desarrollo económico y social de la zona, y permitiría el asentamiento de nacionales a lo largo de esta frontera.

Odontólogos orureños participan en encuentro boliviano-argentino

ORURO, 27 (PRESEN-IA).- Una delegación de cinco dontólogos orureños, viajó umbo a la ciudad argentina de alta, con objeto de asistir a un cuentro boliviano-argentino e profesionales de ese ramo. a delegación local, que se ad-antará a otras provenientes de os distritos del país, está tegrada por Teresa de Campuzano, que presidirá la delegación, Marcelo Barrero, Silvia de Fricke, Alberto Nuñez y Gabriel Zambrana.

Se adelantó que en la reunión de Salta, se intercambiarán experiencias profesionales, a la vez que se considerarán diversos tópicos relativos a ese sector.

EMBELLECIMIENTO.- Jóvenes de Quillacollo se dieron a la tarea de arborizar varias calles de esa localidad, en coordinación con la Subsecretaría de Juventudes y la comuna local.

Se aprobó compra de vehículos para la comuna orureña

ORURO, 27 (PRESEN-CIA).- La Junta Municipal de Almonedas aprobó la adquisición de diversos vehículos y equipo pesado, por parte de la Comuna, a fin de renovar el material obsoleto y prestar mejor servicio a la población.

La Alcaldía Municipal tiene ahora autorización para adquirir seis volquetas Dodge, de fabricación brasileña, además, de acuerdo a sus posibilidades económicas y fuentes de financiamiento, un tractor múltiple, dos cisternas, un carro mortuorio, una escoba mecánica y una grúa mecánica, para la excavación de zanjas e instalación de tuberías. También se halla autorizada la compra de una fábrica de losetas.

CORDECO dará apoyo al proyecto rural integral

COCHABAMBA, 27 (PRESENCIA).- El comité interinstitucional de la coordinación para el desarrollo de cooperativas, dependiente de CORDECO, en una de sus reuniones, decidió tomar parte activa en el "proyecto rural integral" que se realizará próximamente, con el auspicio de la Organización de Estados Americanos.

El proyecto consiste básicamente en la ejecución de un plan piloto de determinada región del departamento, para fomentar su desarrollo social, cultural y económico.

A mediados del mes de enero llegarán expertos de la OEA, para iniciar la ejecución del citado plan piloto.

Personeros de CORDECO preparan detalles para llevar adelante el programa, que colaborará también en el programa agrícola Arbieto, tendiente a la aplicación de un programa global, para eliminar los problemas emergentes del minifundio, a través de la cooperativización de actividades agrícolas, en la localidad citada, en la provincia Esteban Arce.

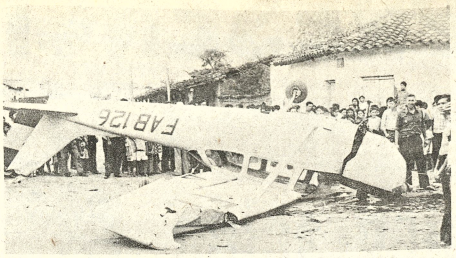

SUFRIO PERCANCE.- El avión Cessna 126 de la FAB, se precipitó sobre San José de Chiquitos hace dos semanas, sus ocupantes resultaron ilesos. Todavía no se conoce el informe de la comisión encargada de verificar las causas del accidente .

Avión de la FAB se precipitó sobre una calle de San José de Chiquitos

SAN JOSE DE CHIQUITOS, 26 (PRESENCIA).- Una avioneta Cessna de la Fuerza Aérea Nacional causó verdadero pánico en esta localidad, cuando se precipitó a tierra. Providencialmente, los tres ocupantes de la nave resultaron ilesos, mientras el aparato se halla inutilizado.

Durante la tarde del domingo 13, la avioneta Cessna 126 de la FAB, piloteada por el Tte. Julio Pizarro y llevando a los subtenientes Victor Gamarra y Ramón Panaigullo, cayó en el centro de la ciudad, habiendo sido socorridos los ocupantes por personas que se hallaban próximas.

El hecho de que el sistema de electricidad hubiera estado interrumpido, evitó que el accidente tuviera consecuencias lamentables. A cinco metros del lugar donde cayó el avión, una familia conversaba tranquilamente en la puerta de su casa.

El avión que iba en dirección de un almacén, chocó con un ala en un poste de luz, desviando su curso y dando un vuelco de campana.

Tres horas después, la avioneta Cessna 226, conducida por el Tte. David Molina, se llevó ilesos a los protagonistas del accidente, con destino a Santa Cruz de la Sierra.

Días después el My. Fito Domínguez, encabezando una comisión de varios oficiales de la FAB, llegó a esta ciudad para hacer una evaluación del accidente.

SEA CHOFER PROFESIONAL
APRENDA MECANICA Y CONDUCCION
CURSO INTENSIVO DE 3 MESES
Comienza el 4 DE NOVIEMBRE
Indianápolis
CALLE 20 DE OCTUBRE ESQ. SANTA CRUZ ENTRE AVS. YANACOCHA

Se detallaron las actividades de Naciones Unidas en Bolivia

SUCRE, 27 (PRESENCIA).- El representante de Naciones Unidas en Bolivia, Juan Pascoe, ofreció una conferencia durante la cual se refirió a los diferentes programas que el organismo internacional cumple en el país.

Pascoe empezó diciendo que NN.UU. trabaja en los proyectos del gobierno, los cuales reciben en algunos casos asistencia técnica. En el sector de la agricultura, se refirió al proyecto Abapó-Izozog, calificándolo como uno de los más importantes en Bolivia, e incluso en Latinoamérica.

JUAN PASCOE, representante de NN.UU.

El estudio de cuencas, en la búsqueda de fuentes energéticas, es otro programa que se cumple en forma conjunta con ENDE. "Tratamos de localizar lugares donde se pueda generar energía eléctrica, eólica térmica y otros sistemas no tradicionales", dijo.

Naciones Unidas interviene igualmente en los proyectos de Reforma Administrativa, Planificación Regional y prospección de recursos mineralógicos en la Cordillera Oriental.

Los estudios de aguas subterráneas en el altiplano y el departamento de Cochabamba, reciben importante ayuda de Naciones Unidas. "Mejorar las posibilidades en recursos hídricos a nivel nacional, es un programa de acción permanente", dijo Pascoe. Refiriéndose a los proyectos específicos para el departamento de Chuquisaca dijo que se prestará asesoría para el mejor empleo de los equipos entregados por UNICEF para el programa de Desarrollo Social en Chaquisaca y Tarija.

SINGAN
LEYTO
PRESENTA
LA MEDIA
DE LEYTON
VENTAS
JUAN DE LA RIVA 14
CASI ESQUINA LOAYZA
Tel. 53919

SECRETARIA BILINGUE PORTUGUES-CASTELLAN
Empresa extranjera necesita los servicios de una Secretaria, Taquígrafa, Dactilógrafa y preferiblemente con suficientes conocimientos de Contabilidad.
Enviar Curriculum Vitae, pretensiones de sueldo, la solicitud debe ser redactada manuscrita y dirigirse personalmente para las pruebas a Plaza Venezuela N° 1456 - 3º A, hasta el día lunes 28 a horas 18.

CITACION DEL CENTRO CULTURAL MOXOS
Para renovar la Directiva del Centro Cultural Moxos de residentes benianos en la ciudad de La Paz, se cita a los socios a la reunión que se efectuará el día de hoy, Lunes 28 de Octubre, a horas 7 de la noche, en el hall del Hotel Sucre.
Se insinúa puntual asistencia.
LA DIRECTIVA

DEUDORES MOROSOS
COSMET LTDA comunica a todas aquellas personas que tengan cuentas pendientes con la firma pasar por sus oficinas con el fin de arreglar las mismas.
Lamentariamos mucho tener que iniciarle la acción judicial correspondiente además de publicar sus nombres en la prensa.

SE PRECISA
JEFE ENFERMERA-MATRONA
Con bastante experiencia enviar curriculum hasta el 4-XI-74 al Hospital COPOSA, Llallagua Depto. Potosí por flota Bustillo.

COMPAÑIA BOLIVIANA DE ENERGIA ELECTRICA S.A.
Bolivian Power Company Ltd.
Corte de energía para mejorar su servicio
Día LUNES 28 de octubre, de Hrs. 13:30 a 16:30
Zona SOPOCACHI afecta a: Plaza España Luis Uría de la Oliva y Vincenty, Gregorio Reynolds y e Motel.

LA ESCUELA DE PIANO YOLANDA PANDO ZALLES
presenta su
SEGUNDO RECITAL DE PIANO
Club de La Paz
Lunes, 28 de Octubre 18:30
Entrada libre

H. MUNICIPALIDAD DE LA PAZ
LISTA DE PRECIOS PARA ALBAÑILES QUE DEBE REGIR DURANTE LA FESTIVIDAD DE TODOS SANTOS.

CUERPO MAYOR

Colocacion de Jambas	$b. 30.
Colocacion de Marcos	$b. 15.
Colocación de Rejas	$b. 15.
Colocacion de Azulejos Interior y Exterior	$b. 50.
Colocación de Azulejos Exterior	$b. 25.
Planchado con estuco Interior y Exterior	$b. 20.
Planchado con estuco Exterior	$b. 10.

CUERPO MENOR

Colocación de Jambas	$b. 15.
Colocación de Marcos	$b. 10.
Colocacion de Rejas	$b. 10.
Colocación de Azulejos Interior y Exterior	$b. 35.
Colocación de Azulejos Exterior	$b. 20.
Planchado con Estuco Interior y Exterior	$b. 12.
Planchado con Estuco Exterior	$b. 8.

LISTA DE PRECIOS PARA PINTORES CUERPO MAYOR

Pintado Plateado o Dorado Interior y Exterior	$b. 11.
Pintado Plateado o Dorado de Jambas	$b. 9.
Pintado Plateado o Dorado de Rejas	$b. 8.

CUERPO MENOR

Pintado Plateado o Dorado Interior y Exterior	$b. 7.
Pintado Plateado o Dorado Exterior	$b. 5.
Pintado Plateado o Dorado Jambas	$b. 5.
Pintado Plateado o Dorado Rejas	$b. 4.

ADVERTENCIA.- Se insinúa al público cooperar a Administración de esta Necrópolis, denunciando te alteración de precios fijados.
La Paz, 24 de octubre de 1974
DIRECCION DE RELACIONES PUBLICAS

HARINA AMERICANA
LA TORRE
Superior
CORPORACION PANORAMIC
Av. Mcal. Sta. Cruz 1326

COMITE DE OBRAS PUBLICAS Y DESARROLLO DE TARIJA
LICITACION Nº 19/74
BODEGA VITIVINICOLA
A solicitud de varias firmas interesadas, se amplía el plazo de presentación de propuestas para la provisión de la BODEGA VITIVINICOLA por el sistema de llave en mano, hasta el día 30 de octubre del año en curso.
Mayores informaciones serán proporcionadas en la Gerencia Administrativa del Comité.
Tarija, septiembre de 1974
RELACIONES PUBLICAS

MANUFACTURAS TEXTILES FORNO S.A.
Invita a presentar propuestas para la Administración del COMEDOR FORNO de los trabajadores de la fábrica, situado en la calle Chacaltaya 795.
El Pliego de Condiciones se halla a disposición de los interesados en las oficinas situadas en la calle Chacaltaya 789, donde asimismo deben ser presentadas las propuestas hasta el 31 del presente mes.
La Paz, Octubre de 1974
LA EMPRESA

PHILIPS
'OIR' PARA CREER...
La majestad del tono PHILIPS entra por los oidos
Radios, radiograbadoras, grabadoras 'cassette'....si son de 'marca,' son PHILIPS
PHILIPS
Se adelanta al futuro.

llantas recauchutadas
por REBOL
CON CERTIFICADO ESCRITO DE GARANTIA
CUESTA 4 VECES MENOS Y LE RINDE MAS KM OMETRAJE QUE CUALQUIER LLANTA NUEVA.
REBOL
Av. Obispo Santiestevan 175 - Tel. 2-6281 Santa Cruz de la Sierra.

PRESENCIA

Director: Huascar Cajias K.
Sub. Director: Renán Estenssoro A.
Gerente: Armando Mariaca V.

El turismo en nuestro país

Según datos del Instituto Boliviano de Turismo, sólo percibimos anualmente 11.4 millones de dólares por este concepto, cuando Sudamérica se beneficia con 433 millones. Esto significa que apenas llegamos a percibir el 3.5 por ciento del valor total que beneficia al continente. El valor representa el arribo al país de más a menos 82.000 turistas, muchos de los cuales son hombres de negocios que no se interesan mayormente por conocer nuestra geografía o nuestros valores culturales, por lo que debemos descartar los efectos multiplicadores de la llamada industria sin chimeneas.

El limitado número de turistas que llega al país se debe, entre otras muchas causas, a los altos costos de vida en el país. Mientras el promedio continental es, según datos del Instituto, de 15 dólares por día, en el nuestro llega a 35 dólares. Tal diferencia lógicamente ahuyenta al turista común y corriente que planifica sus viajes con un presupuesto limitado. Por otra parte, el tiempo de permanencia del un turista en Bolivia es de 5 días, cuando el calculado para el resto de América es de 10 y aún más. Esta limitación se debe naturalmente al costo de hoteles y otros que repercuten negativamente en la economía del viajero.

El Instituto Nacional de Turismo estima que para corregir estas anomallas e incrementar la afluencia de turistas a nuestro país, es preciso ofrecerle mejores servicios de atención, realizar una propaganda intensa en los mercados internacionales de turismo y reestructurar en parte a las agencias de viajes que actualmente, con algunas excepciones, se ocupan exclusivamente de exportar turistas. Todas estas sugerencias son acertadas. Pero se debe hacer algo más. Es necesario que se construyan hoteles que estén al alcance de las posibilidades económicas del turista medio, que representa el 95 por ciento del que llega a América. Mientras tenga que pagar precios exorbitantes por alojamiento y no menos altos por transporte y otros será difícil atraerlos a nuestro país.

Si queremos convertirnos en un poderoso imán para el turismo tenemos que comenzar por hacer un planeamiento inteligente, una promoción correcta y, sobre todo un aprovechamiento de las oportunidades. A esta planificación, repetimos, debe estar perfectamente coordinada con la formación de una infraestructura especialmente hotelera y de carreteras para hacer mas participes de lo que alguien llamó el gran banquete del turismo.

El turismo se ha convertido en una de las fuentes más importantes de divisas para aquellos países que ofrecen atracciones de carácter cultural, geográfico y otras a las personas que salen de vacaciones al extranjero. Se calcula que este año llegarán aproximadamente a 200 millones los turistas que visitarán esta u otra nación que ofrezca buenas condiciones infraestructurales y, a la vez, hayan llegado a interesar a los viajeros a través de una propaganda hábil y perfectamente orientada. Lo que dejarán estas afluentes multitudes se calcula en más o menos 2.000 millones de dólares.

Nuestro país a pesar de ofrecer estupendas condiciones para canalizar una parte de este contingente turístico no ha hecho nada o casi nada para impulsar la industria. Se habla mucho, se conciben proyectos y se diseñan programas sin que hasta la fecha hayan cristalizado. Es cierto que esto se debe a la falta de una ayuda eficaz del gobierno y, a la vez, de una coordinación de los organismos privados con el Instituto Boliviano de Turismo. Unos pocos datos nos dan la imagen de nuestra situación en este rubro de actividad que perfectamente orientado y con un apreciable respaldo presupuestal puede convertirse en uno de los impulsores más prósperos de nuestra economía no sólo en cuanto a su importancia como generadora de divisas, sino también en cuanto a sus efectos multiplicadores.

En noviembre se conocerá fallo sobre los casos de contrabando

En noviembre se conocerá el fallo de la Dirección Distrital de Aduanas de La Paz respecto a los casos de aparente internación ilegal de mercaderías extranjeras al país, denunciados oficialmente como contrabandos.

Entre los casos involucrados en las denunciadas operaciones de internación fraudulenta de mercaderías al país están las conocidas firmas Sissal y El Louvre.

La Dirección General de Aduanas, como se recordará, inició el pasado mes de agosto una de las más enérgicas campañas de represión del contrabando, bajo la conducción de su máxima autoridad, Cnl. Hernán Castro Villazón.

Una vez que las mercaderías fueron incautadas en La Paz, los antecedentes de esos casos y otros de personas involucradas en operaciones que son consideradas como ilegales, fueron puestos a disposición de la Aduana Distrital de La Paz para que estudie los antecedentes y la documentación, previo a su fallo.

En la Aduana Distrital de La Paz se analizan los casos considerados como contrabando, para dar a conocer el veredicto el próximo mes de noviembre, dentro de los plazos legales establecidos por las disposiciones aduaneras.

Sissal, El Louvre y las personas que fueron involucradas en los denunciados casos de contrabando, en reiteradas publicaciones pagadas, rechazaron las acusaciones y afirmaron que las mercaderías que les fueron incautadas son importadas legalmente, con el respaldo de la documentación exigida para estos casos.

Entre tanto, la mercadería está en los depósitos de la Aduana en el Alto de La Paz.

DIFICULTAD.

Respecto a la documentación, concretamente a las pólizas de importación, reservadas para la internación de cualquier tipo de mercaderías compradas en el exterior, en el Ministerio de Finanzas se informó que, por los procedimientos administrativos en actual vigencia, es casi imposible controlar con exactitud el buen uso de las citadas licencias comerciales.

En el Ministerio se dijo que una póliza de importación tiene validéz para cinco años, período en el cual un comerciante puede usar las veces que considere necesarias si es que desea burlar las normas administrativas que rigen para el comercio de importación, pues, es muy difícil establecer si la documentación se usa una o más veces.

En razón a esta circunstancia y ante la necesidad de ampliar la campaña contra el contrabando la Dirección General de Aduanas estudia algunas alternativas que hagan posible un mejor control del uso de las pólizas de importación.

Entre 1974 y 1976 COMIBOL invertirá $us. 41.599.000

En una publicación de la Corporación Minera de Bolivia se anota que entre el presente año y 1976 esa empresa invertirá 41 millones 599 mil dólares, en el desarrollo de proyectos. de explotación de yacimientos minerales a su cargo.

De acuerdo al detalle, esos proyectos y las sumas con que serán respaldados son: Profundización de Diez Cuadros, 10.731.000 dólares, Perforación de tres Recortes Principales, 2.500.000 dólares, Tres Plantas de Flotación de Casiterita, 3.325.000 dólares, Ingenio San Vicente. 660.000 dólares, Planta de Refinación de Bismuto, 553. 000 dólares, Fundición de Matas de Cobre, 9.650.000 dólares, Ingenio de Marmatita. 470.000 dólares, Ingenio de Pallavirí, 1.202.000 Planta de Volatilización de Estaño en Potosí. 9.720.000 dólares, Planta de Preconcentración en Viloco, 1.100.000 dólares. Planta Empresa Bolivar. 1.500.000 dólares.

PERSONAL Y SERVICIOS

En el folleto elaborado para su distribución en las exposiciones mineras internacionales que se inician a fines de la presente semana en Salta y en Lima. se incluyen varias fotografías de los campos mineros de la empresa y se anotan las siguientes cifras relacionadas con el personal y servicios:

COMIBOL cuenta actualmente con 8.587 trabajadores de interior mina, con 3.820 de ingenio, 8.740 de superficie, 1.244 de sanidad y 1.679 de educación; con un total de 24.607 trabajadores, técnicos, empleados. médicos. enfermeras, profesores, etc.

En relación a los servicios médicos se anota que su personal está asegurado por la empresa y que los beneficios alcanzan a 120.395 personas constituidas por parientes y dependientes de los 24.607 empleados, haciendo un total de 145.002 personas a las que brinda asistencia médica. Cuenta con 30 hospitales con capacidad global de 1.565 camas.

En el campo educativo, se indica que las escuelas y colegios de COMIBOL tienen 32.650 alumnos, atendidos por 1.437 profesores y 342 administrativos, que trabajan en el establecimientos del ciclo primario y 15 del ciclo secundario.

Las Empresas Mineras de COMIBOL son: Caracoles, Huanuni, Quechisla, Colquiri, Caracoles San José, Santa Fe, Viloco, Corocoro, Matilde, Bolsa Negra, Kami, Unificada del Cerro Rico de Potosí, Planta Industrial Pobrajuyo y Planta Hidroeléctrica Río Yura.

Denuncian destierro de profesores al Paraguay

El Ministerio del Interior habría dispuesto el extrañamiento al Paraguay de cuatro profesores dirigentes de la Comisión de Bases del Magisterio Paceño y el rescindamiento de otra en la ciudad de Oruro.

La información fue conocida a través de denuncias de parientes de algunos de estos profesores, quienes reclamaron por la desconsideración que habían demostrado las autoridades de dicho Ministerio, ya que estimaron que al actuar sigilosamente no han permitido que se preste alguna ayuda a los damnificados con la medida.

Entre los deportados se mencionó a José Rodríguez, quien, juntamente con otros profesores, se puso a la cabeza de dicho sector del magisterio de La Paz para reclamar por elecciones de dirigentes de la Federación Departamental de Maestros Urbanos.

La resolución del problema se dió durante la última sesión del pasado mes de julio en los establecimientos fiscales de La Paz. Lo que al final no logró que el Supremo Gobierno declarara oficialmente el cierre del año escolar en la fecha presente mes.

Una autoridad gubernativa calificó esta medida de registraron numerosos apresamientos de profesores, incluso el Presidente de la Confederación de Profesionales, Dr. Gabriel Morales, lo que evidentemente no ha quedado en el conflicto definitivamente fue deportado a Argentina.

La Profesora que fue recientemente detenida en Oruro es Betty Bernal de Aillón, integrante de la dirigencia de la Comisión de Bases. Se supo que esta señora con hijos menores de edad en La Paz, ha sido trasladada a presente fue prácticamente aislada de las autoridades policiales de Oruro.

PRESENCIA procuró obtener anoche alguna información de las autoridades del Ministerio del Interior sobre el asunto, pero la respuesta que se obtuvo fue en sentido de que no se tenían datos al respecto.

Gral. Banzer entregó arados en la Provincia Manco Capac

-Campesinos lo proclamaron candidato a Presidencia pero sin obtener respuesta-

El Gral. Hugo Banzer Suárez visitó ayer el Santuario de la Virgen de Copacabana y en un acto cumplido en la plaza principal de aquel distrito entregó más de cuatrocientos arados de vertedera para los campesinos de la región, que se reunieron en una concentración para saludarlo.

Miguel Poma, Secretario General de la Federación de Campesinos de la Provincia Manco Cápac proclamó al Gral. Banzer candidato a la Presidencia de la República, en las elecciones anunciadas por el Gobierno para el próximo año. El Jefe del Estado en su discurso agradeció el apoyo que le brindaban los trabajadores rurales, pero eludió referirse específicamente al tema eleccionario y no hizo mención a su postulación como candidato

El Gral. Banzer visitó Copacabana en compañía de su esposa, del Gral. Armando Escobar Uría y Cnl. Mario Escobari, Alcalde y Prefecto de La Paz, respectivamente. Retornó a la ciudad en la tarde.

UNIDAD NACIONAL

El Primer Mandatario inmediatamente después de su arribo se dirigió al Santuario que cobija a la imagen de la Virgen de Copacabana. En las parles centrales de su discurso en la plaza del lugar pidió la unidad de los bolivianos y que los campesinos produzcan para beneficio del país. Señaló que había llegado con fé en la Virgen y cariño para el pueblo. Añadió que recó para que la Madre de Dios proteja al pueblo boliviano y lo una bajo su manto.

El Primer Mandatario afirmó que para quienes tienen a su cargo la responsabilidad de conducir el país, no existe mejor regalo que ver a su pueblo reunido y unido, como lo estaban dijo, los campesinos de la región.

Anunció que la carretera asfaltada, concertada ya en el tramo Río Seco-Desaguadero, no se quedará ahí, sino que proseguirá primero hasta Tiquina y luego hasta Copacabana "para llegar a los pies de la Virgen". Agregó que esa vía facilitará el desarrollo de la región y de otras como Sorata

CASA COMUNAL

El Gral. Hugo Banzer entregó 100.000 pesos como aporte para que continúen los trabajos de construcción de la Casa Comunal de Copacabana, obra ya iniciada con fondos propios. En esta parte se refirió a programas gubernamentales de construcción de escuelas y postas sanitarias para regiones campesinas.

Finalmente, el Presidente reiteró su pedido de unión de los campesinos; exhortó a mantenerse alejados de la "politiquería" y a trabajar para producir y mejorar sus condiciones de vida, aclaró que los arados que entregaba no tendrían ningun costo para ellos y que deseaba volver pronto para entregar tractores y semillas.

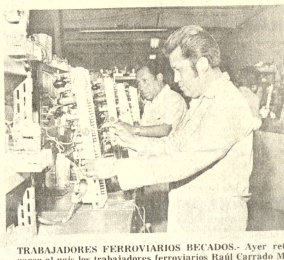

TRABAJADORES FERROVIARIOS BECADOS.- Ayer retornaron al país los trabajadores ferroviarios Raúl Carrado Martínez de (Machacamarca-Uncia) y Alberto Escalante Rojas de (Oruro) que fueron becados por la Firma "Colorado R G" del Brasil, para efectuar reparaciones en los aparatos de TV adquiridos por los trabajadores ferroviarios, en número de 3.000.-- Los dos trabajadores, durante los 90 días estuvieron en la planta Los dos trabajadores, durante los 90 días estuvieron en la planta ensambladuras de estos aparatos, en Sao Paulo. Expresaron su agradecimiento a la Federación de Ferroviarios Red Occidental y especialmente a su Sirio. General. Abraham Monasterios, y a la firma brasileña. En la fotografía los dos trabajadores durante una clase de práctica en laboratorio.

Carlos Valverde pide que sea destituído Ing. Rolando Prada

Carlos Valverde Barbery, desde su exilio en Asunción y "jefe nacional de Falange Socialista Boliviana" ha demandado la inmediata destitución del Gerente General de YPFB, Ing. Rolando Prada y de cuantos resultaran culpables de la rebaja de precio del petróleo, así como el enjuiciamiento por la concesión hecha a "espaldas del pueblo boliviano".

En un cablegrama dirigido desde Asunción, Carlos Valverde, el exiliado dirigente falangista y ex-Ministro de Salud del actual gobierno, señala que se encuentra imposibilitado de defender los intereses nacionales por la sañuda persecución de que es objeto.

Pero, mediante su cablegrama, pide a PRESENCIA que, como vocero que defiende permanentemente los intereses nacionales, use de todos los recursos para conseguir la destitución del Ing. Prada y su enjuiciamiento, así como de todos cuantos son culpables de la rebaja del precio del petróleo.

Afirma que esa "graciosa concesión" constituye un grave delito y representa una lesión económica para los intereses patrios.

SOCIEDAD GEOLOGICA DE BOLIVIA.- La Sociedad Geológica de Bolivia, en sesión especial, nombró Socio Honorario al Ing. Raúl Lema Patiño, en reconocimiento a la labor desarrollada en pro de la Geología Boliviana. La entidad científica que agrupa a todos los profesionales geólogos, en la oportunidad, también posesionó a su nuevo Directorio. En la foto aparece el Presidente de la Sociedad Geológica de Bolivia, Ing. Alvaro Fernández, entregando la distinción al Ing. Raúl Lema Patiño.

Cooperación mexicana en campo financiero

La Nacional Financiera, una de las instituciones económicas más fuertes de México, aceptó colaborar en los estudios para la creación de un ente similar en Bolivia, se informó oficialmente en el Ministerio de Finanzas.

Durante la reciente visita hecha a México por el Ministro de Finanzas, Cnl. Victor Castillo, se llegó a arreglos con la Nacional Financiera, concretados a través de una Carta de Entendimiento que fue suscrito en la capital azteca a principios de este mes y posteriormente ratificada en Washington.

La Carta de Entendimiento. prevé la colaboración mexicana en el aspecto técnico para la elaboración de un estudio de creación de una institución financiera en Bolivia, con la finalidad de que promueve el desarrollo nacional y capte recursos internos a través de los ahorros para ser destinados a obras específicas.

La Nacional Financiera de México es una de las instituciones económicas más solventes y poderosas de su país, debido a que con el tiempo adquirió tal prestigio que grandes sectores de la población depositan sus ahorros, atraídos por las utilidades que les reporta la operación. Con los fondos captados, la organización está en condiciones no sólo de solventar los pequeños proyectos de los socios sino que tiene capacidad para emprar obras de envergadura, como ser las del desarrollo y expansión industrial.

Para concretar la iniciación de los estudios para la creación de una institución similar en Bolivia, el próximo mes de noviembre arribará a La Paz un grupo de especialistas de Nacional Financiera de México.

En la Carta suscrita en México también se prevé que funcionarios bolivianos podrán ir a especializarse a la capital azteca, sobre aspectos relativos a la administración de la citada financiera.

Continúa perdido Cessna piloteado por Gral. Belmonte

SANTA CRUZ 27 (PRESENCIA).- Pese a la intensa búsqueda que se efectúa, continúa perdida la avioneta Cessna CP-1104, de propiedad y piloteada por el Gral. Jorge Belmonte Ardiles, cuando realizaba el vuelo de retorno de Villamontes a Santa Cruz.

El último contacto que tuvo la avioneta con la radio del aeropuerto del Trompillo, fue diez minutos antes del momento previsto para su aterrizaje. El mal tiempo reinante determinó seguramente que el piloto buscara un sitio para efectuar un aterrizaje de emergencia.

No se conoce la situación en que se encuentra la posición de la avioneta a pesar de que el domingo once aeronaves emprendieron la búsqueda de la misma.

La avioneta traía como pasajeros al Ing. Rafael Dehesa, ex-presidente de la Corporación Boliviana de Fomento, su hija Lucy Cristina y los ingenieros Grossalan y Beerbetti.

Pesimas condiciones atmosféricas reinaban al día del accidente el último viernes, habiendose calificado como no recomendable ese vuelo de retorno a las 24 horas desde Villamontes. Debía llegar al Trompillo a las 6.40 horas.

Bolivia enviará representante a congreso médico

Se inaugura la próxima semana en Buenos Aires el Congreso Médico Latinoamericano de Aparato Digestivo, al que asistirá el Dr. Cidar Ramírez Estrada en representación del país.

Se informó también que el citado congreso médico tratará lo que se refiere a hepatitis y que se tratarán como por el hecho de que existe epidemias en varias provincias europeas.

Entre los temas a tratarse en el congreso médico figuran los diagnósticos, mortalidad y prevalencia, así como también el tratamiento y zonas endémicas.

Se informó que en el transcurso de la semana que viene llegará a la ciudad de La Paz el representante de la Organización Panamericana de la Salud, Dr. Hernán L. de Anda, para dictar una conferencia sobre las fracciones antigénicas de la hepatitis.

Ese científico pasará por La Paz para dictar una conferencia y posteriormente viajará a Cochabamba.

El Dr. Cidar Ramírez Estrada es profesor de Patología de Ciencias de la Salud de la UMSA y se prepara para estudiar algunos casos de hepatitis infecciosa y alergia.

OEA ofrece becas para capacitación en archivo

La Organización de Estados Americanos ha hecho conocer, a través de la Secretaría de CONEPLAN, que tiene disponibles becas para un curso de "Capacitación Archivista", que se desarrollará en la ciudad argentina de Córdoba, a partir del 2 de mayo de 1975, con una duración de siete meses.

Las clases serán dictadas en el Centro Interamericano de Formación de Archiveros. La finalidad del programa es "capacitar personal, especializandolo en archivos históricos y administrativos, y en la organización, catalogación y preservación de sus fondos, para conservar el patrimonio histórico y cultural de los pueblos de América".

Los requisitos que se precisan para optar las becas son: poseer por lo menos título de bachiller y un mínimo de dos años de experiencia relacionada con el trabajo de archivo. Las solicitudes podrán ser presentadas en CONEPLAN hasta el 31 de enero de 1975.

INTEGRACION EUROPEA

La OEA ha ofrecido también becas para un curso sobre "Aspectos Jurídicos y Económicos de la Integración Europea", que se efectuará a partir del 1º de febrero de 1975 en Bruselas, por espacio de cinco meses.

El curso será dictado en francés y los requisitos para postular a las becas son: contar con título profesional de nivel universitario con especialización en Derecho; tener experiencia docente o estar en vías de ejercerla especialmente en los aspectos jurídicos de la integración. Los interesados pueden presentar sus solicitudes hasta el 29 de noviembre del presente año.

Benemérito denuncia trato discriminatorio

Luis E. Alzaga Ruiz, declarado Benemérito de la Guerra del Chaco en fecha 18 de septiembre de 1961, denunció ser víctima de un trato discriminatorio e injusto. Explicó y mostró una papeleta IBM por la que se le asigna el pago mensual de un liquido pagable de 297 pesos. Afirmo que le corresponde el sueldo de 560.50, como reciben otros, que, dijo, cuentan como el con 39 meses de servicio en campaña.

Mostró documentos ya amarillentos que certifican que fue ascendido al grado de Suboficial en el campo de batalla; igualmente, otros, que fue hecho en tres oportunidades. la primera siendo cabo, en mayor de 1933; Sargento, en noviembre del mismo año y el 21 de mayo de 1934, en Cañada Strongest.

Alzaga Ruiz afirmó que sus reclamos ante los dirigentes de la Federación o Confederación de Beneméritos fueron inútiles y que similares resultados obtuvo con sus solicitudes ante las autoridades pertinentes.

Publicaciones científicas de Min. Educación

El Centro de Investigaciones Arqueológicas, dependiente del Ministerio de Educación y Cultura, ha iniciado la edición de publicaciones de carácter científico, que serán entregadas en forma mensual.

Hasta el momento ha publicado tres folletos: "Estudio acerca de las areniscas de Samaipata", del Ing. Jorge Arellano López; "Documentos etnohistóricos" (Tiahuanacu 1657), del Sr. Carlos Ponce Sanginés, y "Tadeo Haenke y su viaje a Samaipata en 1795", del mismo autor.

Estas publicaciones serán enviadas a instituciones especializadas bolivianas y del exterior del país, con objeto de difundir las investigaciones que efectua en el país el Centro de Investigaciones Arqueológicas.

DISTINCION A OFICIALES BRASILEÑOS.- El Gral. Oscar Adrizola Valda, Comandante de la Fuerza Aérea Boliviana distinguió a los tripulantes de un avión C-120 de la Fuerza Aérea Brasileña que trasladó al oriente boliviano maquinaria pesada para la construcción de caminos. Los miembros de la aeronáutica brasileña que recibieron el Brevet "Honoris Causa" de la FAB, son el Cnl. Ary Casaes Bezerra Cavalcanti, tenientes coroneles Claudio Paixao Azambuja, Sergio Luiz Millon y los sargentos Djalma Ramos Corneia, Carlos Milton G. da Silva y Osmar Gadelha do Nascimento.

En noviembre se inaugura parte de pista de aterrizaje de Trinidad

El próximo 18 de noviembre será inaugurada en Trinidad una parte de la nueva pista de aterrizaje del aeropuerto de esa ciudad, en la que podrá operar sin dificultades aviones del tipo Boeing, informó el Ministro de Transportes y Comunicaciones, Cap. de Navío Walter Núñez Rivero.

La inauguración de la faja asfaltada del aeropuerto de Trinidad, coincide con el aniversario de la creación del departamento del Beni, en la oportunidad, según declaró el Ministro de Transportes, se hará una ceremonia a la que concurrirá el Presidente de la República.

Los trabajos de construcción del aeropuerto de Trinidad han sido encomendados a la empresa Bartos, y por ese concepto a la fecha se ha erogado la suma total de $b. 11.276.919.15, distribuídos de la siguiente manera: pago inicial $b. 7.986.258.25; reajuste solicitado por BARTOS, $b. 3.025.583.85, y reajustes por avance de obra, $b. 265.077.05.

El Ministro de Transportes expresó que con la nueva pista de aterrizaje, inclusive con sólo la franja asfaltada que será inaugurada el próximo 18 de noviembre, podrán operar todos los tipos de aeronaves y en cualquier época del año.

Añadió que la pista de aterrizaje, tiene mucha importancia para el desarrollo y el desenvolvimiento de las actividades de la capital beniana, y que por ese motivo los trabajos habían sido acelerados, para que operen desde la fecha indicada.

SILVANA

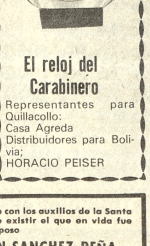

El reloj del Carabinero

Representantes para Quillacollo:
Casa Agreda
Distribuidores para Bolivia:
HORACIO PEISER

VIGILE SU PESO
ADELGACE
TOMANDO VITAMINAS
Con ADELGADINA la persona come menos, pero está alimentada por la cantidad de Vitaminas que contiene ADELGADINA.
La ciencia médica ha probado que el conservar el peso no es solamente un problema de estética, sino una verdadera necesidad para conservar la buena salud. ADELGADINA regulariza el metabolismo de los alimentos, impidiendo que se acumulen las grasas en los tejidos.

vaya donde vaya
PIDA!
la MEDIA de LEYTON

VENTAS
JUAN DE LA RIVA 1405
CASI ESQUINA LOAYZA
Tel. 53919

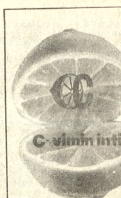

C vimintti
Cada sobre contiene 1g. de Vitamina C.

TODOS SANOS CON
Opotónico
VITAMINADO

ANTIGRIPAL COMPUESTO
resfrios... gripes
viene bien
cada tableta 60 Ctvs.
en todo el país.

ATENCION USUARIOS DE HILADOS ACRILICOS
Se cita con carácter de urgencia a todos los consumidores y tejedores de tejidos que utilizan hilados acrílicos a la reunión de emergencia que se realizará el día martes 29 de octubre de 1974 en la CAMARA NACIONAL DE INDUSTRIAS, a horas 18 p.m. (6 de la tarde), Avenida Camacho No. 1485, 3o. piso.
Los Directores del Sector Tejidos.

BOMBAS DE AGUA MANUALES

ALLWEILER
DE 7 A 16 M. DE SUCCION
DE 0 A 25 M. DE IMPULSION
• TIPO RELOJ •
PARA CAÑERIAS DE ½" HASTA 2"
SERVICIO ESPECIALIZADO Y REPUESTOS.
HANSA LTDA. La firma boliviana de su confianza con mas de 65 años al servicio del país
DEPTO. TECNICO Tels. 42836 - 55219 - 53661
Sucursales: COCHABAMBA - ORURO - POTOSI - SANTA CRUZ - SUCRE - TARIJA - VILLAZON - TUPIZA

En la paz del Señor y confortado con los auxilios de la Santa Religión Católica ha dejado de existir el que en vida fue ejemplar padre y abnegado esposo

Don CESAR ALARCON SANCHEZ PEÑA

Q. E. P. D.

Ernestina Macoda de Alarcón, esposa; María Esther Alarcón de Ortuño y Ruth Alarcón de Sadud, hijas; Fernando Ortuño y Antonio Sadud, hijos políticos; Etelvina Sánchez de Alarcón, tegui e Isabel Sánchez Peña, hermanas; Betty, Angel, Manuel, Elvira, Isabel y Natty Macoda, hermanos políticos; tios, primos, sobrinos, Nuestros y alumnos de los Colegios Germán Busch, María Auxiliadora, Juan Francisco Bedregal, Juana Azurduy de Padilla, Federación de ex-Combatientes de la Guerra del Chaco, Club Bolivar, y demás personas piadosas, invitan a la misa de cuerpo presente y a la traslación de los restos mortales al Cementerio General, hoy a horas 15.00.

El cortejo fúnebre partirá de la Avenida Saavedra Nº 1924, esquina Díaz Romero. Favor que comprometerá la gratitud de la familia doliente.

La Paz, Octubre de 1974.

PERIODISTAS PREMIADOS.-NUEVA YORK 27 (AP).- Ganadores de los premios Maria Moors Cabot de periodismo que se entregarán el martes en la Universidad de Columbia de Nueva York, De iz. a Der. Don Bohning, redactor de noticias latinoamericanas del "Miami Herald"; William Montalbo, corresponsal en América Latina del "Miami Herald", y Fernando Pedeira, director del diario brasileño "0 Estado de Sao Paulo" (Fotos de archivo).

Colombia explotará petróleo y gas con asesoramiento de países socialistas

BOGOTA, 27 (AP).- El gobierno del Presidente Alfonso López Michelsen esbozó un ambicioso programa de explotación del petróleo, el gas y el níquel, con la asesoría de países socialistas y capital norteamericano, dentro del marco de una política de desarrollo de los recursos del país.

El portavoz de prensa del gobierno, Alfonso Castellanos anunció que después de tres años de negociaciones se ha logrado un acuerdo con la compañía norteamericana Chevron, para la inversión de 200 millones de dólares en el desarrollo de los ricos yacimientos de níquel en Cerromatoso, en el norte del país.

La Chevron actuará en sociedad con el Instituto de Fomento Industrial (IFI) para poner a producir las minas en el curso de cinco años.

El anuncio fue hecho durante una sesión del consejo de ministros celebrada entre el viernes y hoy en la población de Bonza, al este de Bogotá.

En la misma reunión se anunciaron también planes de asesoría de países socialistas para el desarrollo de las industrias petrolera y del gas.

"Se ha concretado con Rumania un plan de Asesoría para intensificar el desarrollo de la industria del gas y del petróleo" dijo Castellanos.

Recordó que Rumania es uno de los países de mayor trayectoria en la explotación de hidrocarburos. Una misión colombiana viajará próximamente a Rumania y Bulgaria para concretar los planes de cooperación en hidrocarburos.

Hoy en la historia

POR THE ASSOCIATED PRESS.

Hoy es lunes 28 de octubre de 1974, día 301 del año. Faltan 64 para que termine.

EN UN DIA COMO HOY DE:

1467 - Nace en Rotterdam, Holanda, Desiderio Erasmo, considerado como el primer humanista del siglo XVI.

1724 - Un terremoto destruye a Lima. De 12.204 casas sólo quedaron unas 25 en pie.

1790 - Tratado de El Escorial. España renuncia en favor de Inglaterra a sus derechos sobre la costa occidental de América del Norte a partir de los 48 grados de latitud.

1836 - El General Andrés Santa Cruz proclama la Confederación de BOLIVIA y el Perú.

1866 - Es inaugurada la estatua de la libertad a la entrada del puerto de Nueva York.

1866 - Nace el escritor español Ramón del Valle-Inclan.

1886 - La Cámara francesa de Diputados acuerda secularizar la enseñanza primaria.

1913 - Francia, Gran Bretaña y Alemania se abstienen de reconocer el gobierno mexicano de Victoriano Huerta.

1924 - Francia reconoce a Unión Soviética.

1948 - Se sublleva en Perú la guarnición de Arequipa a la que siguió al día siguiente la de Lima, factor decisivo en el triunfo del movimiento insurreccional acaudillado por el General Manuel Odría.

1958 - El Cardenal Roncálli es electo Papa.

1966 - Nikita Khrushchev anuncia que ha ordenado retirar los cohetes rusos de Cuba.

CUMPLE HOY AÑOS: La actriz Elsa Lanchester, 72 - el científico norteamericano Jona Salk, 60.

PENSAMIENTO DE HOY: "La ociosidad es la madre de todos los vicios", anónimo.

Ford dijo que no hay razón para que Norteamérica sienta temor al futuro

A BORDO DEL AVION PRESIDENCIAL NORTEAMERICANO, 27 (AP).- El Presidente Gerald Ford dijo que los norteamericanos se ven afligidos por sentimientos de "autodestrucción" y considera que no hay razón para ello".

Ford dijo que esos sentimientos "son lo que tenemos que vencer".

"Nos estamos criticando tanto que nos lastimamos, cuando deberíamos de estar haciendo lo contrario", dijo Ford en entrevista exclusiva, la primera que concede desde que asumió la presidencia. "Hay cierto tipo de sentimiento autodestructivo...eso es lo que tenemos que superar"

El presidente habló el pasado lunes por más de una hora con Saul Pett, corresponsal especial de The Associated Press, al regreso de su visita a México. La entrevista fue en su compartimiento privado del avión presidencial.

Ford abordó los siguientes temas:

Mencionó que se tomarán "medidas más severas", de ser necesarias, para reducir la dependencia norteamericana en el petróleo árabe. Dijo que "podríamos suspender las importaciones, lo cual surtiría un impacto mucho más severo en la disponibilidad y los abastecimientos". Esto podría hacerse necesario, dijo, si el congreso "no logra aumentar los abastecimientos" o si el público es incapaz " de ahorrar"

Se negó a calificar de "recesión" al conjunto de problemas económicos que encara el país y dijo que sólo "una crisis internacional de vastas proporciones" lo convencería de la necesidad de imponer controles de precios y salarios. "No observo nada en el país", dijo, "que pueda precipitarlo". Calificó de "únicas" las circunstancias económicas nacionales.

Pronosticó que su tambaleante relación con el congreso mejorará después de las elecciones. "Legisladores de ambos bloques desertaron en gran número en la cuestión de la ayuda a turquía", dijo. "Los dirigentes quisieron ayudar...los dirigentes vienen de distritos relativamente seguros o no van a la reelección. Todos los demás si y eso es una gran diferencia".

Al responder a preguntas detalladas no hechas en el congreso acerca del perdón al ex Presidente Richard Nixon, dijo que no había cosa "concebible", "ninguna en absoluto", que hubiese hecho pensar al jefe de personal de Nixon que Ford era partidario del perdón. Manifestó la esperanza de que su presentación ante el congreso haya hecho disminuir el escándalo por el perdón.

Declaró que "me encanta" ser Presidente, pero estuvo a punto de llorar cuando describió su última reunión con el entonces Presidente Nixon, en la cual un hombre ascendía y otro descendía del pináculo. "Era una persona en extremo controlada. Me pregunté cómo nadie podía conservar el control en esa situación".

Nixon requiere estrecha atención médica por meses

LONG BEACH, CALIFORNIA, 27 (AP).- Las venas en la pierna izquierda del ex-Presidente Richard Nixon presentan coágulos en un 99 44 por ciento" y necesitará estrecha atención médica durante varios meses, según dijeron hoy los médicos.

El Dr. Wiley Barker, cirujano conocido en todo el país a quien se le consultó sobre el estado de Nixon, dijo en declaración leída a los periodistas que las pruebas tomadas desde que Nixon fue readmitido al hospital el miércoles pasado indican definitivos coágulos en varias venas de la pierna izquierda".

"Nixon tendrá que ser sometido a "estrecha atención médica por un largo período de tiempo y por esto quiero decir varios meses".

La Argentina está contra las barreras ideológicas

BUENOS AIRES, 27 (AP).- La meta de la política exterior argentina es quebrar las barreras ideológicas y lograr la unidad e integración de Latinoamérica, declaró el Canciller Alberto Vignes.

Vignes añadió que con hechos concretos Argentina ha demostrado su vocación de romper las trabas ideológicas y dijo que es necesario que Cuba reingrese "a la familia latinoamericana".

Como ejemplo de la pluralidad ideológica que guía a la Argentina, el canciller destacó la reanudación de vínculos diplomáticos con Cuba, la apertura hacia Corea del Norte y Vietnam del Norte, el establecimiento de relaciones comerciales con los estados socialistas, el ingreso de la Argentina al movimiento de los no alineados y la identificación del gobierno de Buenos Aires con los Estados del Tercer Mundo.

Vignes, dijo en una entrevista que le hizo la revista semanal "Siete Días", que la eliminación de esas "barreras constituye el primer paso hacia una nueva y necesaria relación internacional. nosotros hemos dado este paso y no nos detendremos de esta senda ampliamente trazada por el mandador del justicialismo y de la tercera posición", el fallecido presidente Juan D. Perón.

"Creemos sinceramente, que lo cree el pueblo argentino, que mientras los funcionarios de las relaciones internacionales sean el respeto mayor de los propios medios de vida y de los propios caminos y normas elegidos, la diversidad sólo puede enriquecernos espiritualmente y jamás podrá afectarnos", añadió.

Al aludir a la "integración latinoamericana" dijo que es una de las metas prioritarias del gobierno argentino "porque somos latinoamericanos y porque la etapa de los regionalismos es una realidad actual, innegable y prevía a aquella final del universalismo que nos permitiría un día, como dijo el Teniente General Perón, ostentar el honroso título de ciudadanos del mundo".

Ante una pregunta sobre si Brasil "es aliado o enemigo de la independencia real de los países iberoamericanos", Vignes respondió:

"Tengo la seguridad de que el gobierno y el pueblo brasileños desean tanto como nosotros el bienestar de la familia latinoamericana y la independencia de su pueblo, me extraña que haya aún quien dude acerca de la posición del Brasil al respecto. Mal podría América Latina alcanzar su ideal de unidad e integración si no tiene pregón la cooperación de Brasil o cualquier otro de los países latinoamericanos".

Resumen de noticias

LA HAYA, 27 (AP).- Otros dos rehenes fueron liberados por los presidiarios en la capilla de una carcel cerca de La Haya.

Las autoridades informaron que un hombre de 73 años y una niña de nueve fueron puestos en libertad. Dijeron que la niña es hija de la mujer liberada horas antes.

Un vocero del Departamento de Justicia dijo que los prisioneros armados no han dado indicaciones de que fuesen a liberar a más rehenes. Dijo que "cuando salieron fue una sorpresa total".

Los convictos armados, entre ellos un pirata aéreo palestino, se apoderaron anoche de la capilla durante una misa y se negaron a permitir la salida de los miembros del coro, un sacerdote católico y dos guardianes. Nueve reclusos que estaban en la capilla fueron liberados y regresaron a sus celdas.

TEL AVIV, 27 (AP).- La prensa israeli expresa hoy su preocupación por las propuestas en la conferencia árabe cumbre de Marruecos de ceder a la Organización de Liberación Palestina (OLP) la margen occidental del Jordan, ocupada por Israel.

NUEVA DELHI, 27 (AP).- Mientras el Secretario de Estado norteamericano Henry Kissinger estaba hoy en viaje a Nueva Delhi, la Primera Ministra Indira Gandhi culpaba a los Estados Unidos por el deterioro en las relaciones indo-norteamericanas.

DA NANG VIETNAM DEL SUR, 27 (AP).- Más de cien personas marcharon pacíficamente hoy en Da Nang, Vietnam del Sur, en otra de las continuas manifestaciones contra el Presidente Thieu.

CHICAGO.- Las autoridades arrestaron a un guardia de seguridad involucrado en el robo multimillonario del domingo de las cajas fuertes de Purolator Security, en el centro de Chicago.

HOY EN CINES TV

MONJE CAMPERO Tel. 23333

Matinée Hs. 15,20 tanda 18,20 y noche 21,30 EL DIA DEL CHACAL Matinée, tanda y noche 15.00 y 8.00.

16 DE JULIO Tel. 22191

Matinée, tanda y noche AVENTURAS DE PULGARCITO Noticiero Español NODO Matinée 7.00 y 9.00 tanda y noche 9.00 y 11.00.

TESLA Tel. 53803

Matinée, tanda y noche CONOCERAS A MI MADRE Matinée 9.00 y 7.00 tanda y noche 11.00 y 9.00

PRINCESA Tel. 51821

Matinée, tanda y noche EL BEBE QUE NOS DEJO LA CIGUEÑA Matinée, tanda y noche 6.00 - 5.00 y 4.00.

SCALA Tel. 23535

Matinée, tanda y noche HABIA UNA VEZ UN CIRCO Noticioso Nacional El Empujón Matinée 7.00 y 9.00 tanda y noche 9.00 y 11.00

LA PAZ Tel. 53842

Matinée EL MARAVILLOSO MUNDO DE MICKEY tanda y noche DONDE VAS TODA DESNUDA Noticioso El Mundo al Instante Matinée 7.00 y 9.00 tanda y noche 9.00 y 11.00.

MIRAFLORES Tel. 53159

Matinée, tanda y noche ME LLAMAN TRINITY y SUPER ESPIA K Matinée 5.00 tanda y noche 5.50.

EBRO Tel. 42939

Matinée doble UN PAR DE SINVERGUENZAS y JASON Y LOS ARGONAUTAS tanda y noche dobles HARRY EL SUCIO y JASON Y LOS ARGONAUTAS Matinée 5.00 y 4.00 tanda y noche 5.50 y 4.50.

MEXICO Tel. 26867

Matinée y Noche doble EL REY DE ACAPULCO y VERANO ARDIENTE tanda doble ONCE PARES DE PIERNAS y VERANO ARDIENTE Matinée 5.00 y 4.00 tanda y noche 5.50 y 4.50.

BUSCH Tel. 53694

Matinée y Tanda LA HERMANDAD DE SATANAS y ODIO EN LAS PRADERAS noche LA HERMANDAD DE SATANAS y LA EXTRAÑA PASION DE UN MARIDO.

TELEVISION BOLIVIANA

PROGRAMACION DEL DIA LUNES 28 DE OCTUBRE DE 1974

17.00 HUCKLEBERRY HOUND
17.28 TELECLASES
18.32 PAJARO LOCO
19.00 NACIONES UNIDAS
19.31 ROBIN HOOD
20.01 UNIVERSIDAD DEL AIRE
20.36 DEPORTIVO 7
20.53 TELENOTICIOSO BOLIVIANO
21.23 HITCHCOK
21.54 EL SANTO
22.49 SOMBRAS TENEBROSAS
23.14 CIERRE EMISION

BOLIVAR Tel. 25051

Matinée, tanda y noche BOING BOING

CENTER Tel. 22026

Matinée doble EL VIOLENTO y WANG YU EL REY BOXEADOR tanda y noche doble LA RESIDENCIA y WANG YU EL REY BOXEADOR Matinée 4.10 y 3.60 tanda y noche 5.20 y 4.10.

IMPERIO Tel. 40451

Matinée doble SABATA VIENE A MATAR y SI ENCUENTRAS A SARTANA REZA POR TU MUERTE tanda y noche dobles EL CONDOR y SABATA VIENE A MATAR Matinée 5.00 y 3.50 tanda y noche 5.50 y 4.00.

SAN CALIXTO

Matinée, tanda y noche dobles

Matinée DIBUJOS ANIMADOS y LA JERUSALEM LIBERTADA tanda DIBUJOS ANIMADOS y COMO ROBAR UN QUINTAL DE DIAMANTES EN RUSIA noche LA JERUSALEM LIBERTADA y COMO ROBAR UN QUINTAL DE DIAMANTES EN RUSIA Matinée 3.50 tanda y noche 4.00.

ILLIMANI Tel. 42755

Matinée, tanda y noche dobles LOS ILUSIONISTAS y EL ULTIMO DIA DE LA GUERRA Matinée 2.50 tanda y noche 3.50.

LUX

Matinée MEDICO MODICO y AGUILAS DE ACERO tanda MEDICO MODICO y PERSIGUELAS Y ALCANZALAS noche MEDICO MODICO y UN LADRON EN MI CAMA Matinée, tanda y noche Luneta 3.10 Galería 3.60.

UNIVERSO Tel. 42660

Matinée Hs. 3,30 tanda Hs. 7,30 Horario especial por el largo metraje EL VIOLINISTA EN EL TEJADO Matinée Platea 10.00 Mezzanine 12.00 tanda Platea 12.00 Mezzanine 15.00.

6 DE AGOSTO Tel. 23829

Matinée, tanda y noche LAS AVENTURAS DE TOM SAWYER Actualidades Mundiales Nº 40 Matinée Platea 7.00 Mezzanine 9.00 Tanda y noche Platea 9.00 Mezzanine 11.00.

ABAROA Tel. 50252

Matinée doble VISA PARA UN DESERTOR y y SALUDOS SEÑORA CAMPBELL tanda y noche VISA PARA UN DESERTOR y REBELDES SALVAJES Matinée 5.00 y 3.50 tanda y noche 5.50 y 4.00.

PARIS Tel. 29704

Matinée, tanda y noche EL FACTOR NEPTUNO Matinée, tanda y noche 6.00.

VARIEDADES Tel. 24071

Matinée doble EL NANO y LOS DOS HERMANOS tanda y noche doble LOS JOVENES AMANTES (Prohibida para menores) y EL NANO Matinée 5.00 y 3.50 tanda y noche 5.50 y 4.00.

MURILLO

Matinée, tanda y noche doble LOS DOS BOXEADORES CHINOS y LOS FURIOSOS CHINOS ENCUADRADOS Matinée 5.00 y 3.50 tanda y noche 5.50 y 4.00.

NOBEL Tel. 57387

Matinée, tanda y noche JESUCRISTO SUPERSTAR Matinée, tanda y noche 7.00

VUELVE SINGANI LEYTON

AHORA! EN SUS 2 TAMAÑOS

VENTAS JUAN DE LA RIVA 1405 CASI ESQUINA LOAYZA Tel. 53919

MIERCOLES 30 OCTUBRE AVANT PREMIER DE GALA

CON LA PRESENTACION DE DAMITAS EXHIBIENDO TRAJES DE LA EPOCA INSPIRADOS EN MODELOS USADOS EN LA PELICULA.

HORST BUCHOLZ MARY COSTA

Todo el Boato de la Viena Imperial y la Música Inolvidable de Strauss en un Maravilloso Film....

el Gran Vals

MGM presents An ANDREW L. STONE Production "THE GREAT WALTZ" starring HORST BUCHOLZ, MARY COSTA, NIGEL PATRICK, YVONNE MITCHELL, Guest Star ROSSANO BRAZZI, Lyrics and Musical Adaptations by ROBERT CRAIG WRIGHT and GEORGE FORREST, Based on themes of JOHANN STRAUSS and SONS, Choreography by ONNA WHITE, Written, Produced and Directed by ANDREW L. STONE, PANAVISION® METROCOLOR

PROXIMO GRANDIOSO ESTRENO

"CINE 16 DE JULIO"

NOTA.- CADA ESPECTADOR RECIBIRA UN CUPON QUE LE DARA DERECHO A PARTICIPAR EN EL SORTEO DE UNO DE LOS TRAJES.

"DISAS" ES SIMBOLO DE UN BUEN ESPECTACULO

FANTASTICA...CONMOVEDORA...IMPRESIONANTE...

1.440 PERSONAS ATRAPADAS EN UN INFIERNO LLAMEANTE EN MEDIO DEL MAR !!!

la aventura del POSEIDON

MAÑANA FUNCION NOCHE 21:30 Con los ganadores de 15 Oscares

PREMIER DE GALA

AUSPICIA: "COMITE FEMENINO DE OBRAJES."

Cine UNIVERSO

LLANTAS DUNLOP

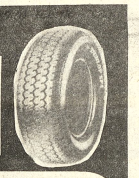

PARA ENTREGA INMEDIATA

LLANTAS RADIALES PARA AUTOMOVILES

INGLESAS LEGITIMAS

155 SR 12 SP SPORT
155 SR 13 SP SPORT
175 SR 13 SP SPORT
185 HR 14 SUPER SPORT

LLANTAS NYLON PARA CAMIONES

6.50 x 16 de 6 Ply. Pantanera
7.00 x 16 de 6 Ply Semi - Pantanera
8.25 x 20 de 12 Ply.
9.00 x 20 de 14 Ply
10.00 x 20 de 14 Ply
10.00 x 20 de 16 Ply (INGLESA)
11.00 x 20 de 16 Ply (INGLESA)
12.00 x 20 de 18 Ply (INGLESA)
11.00 x 22 de 14 Ply

PRECIOS SIN COMPETENCIA

CALIDAD EXTRAORDINARIA INGLESA

Distribuidores exclusivos para Bolivia

SICASUD Ltda.

SOCIEDAD INDUSTRIAL Y COMERCIAL AUTOMOTRIZ DEL SUD Ltda.

LA PAZ: AV. MONTES 523 - TELEFONO 21750 - CASILLA 3663
ORURO: CALLE 1º DE NOVIEMBRE 216 ESQ. PAGADOR - TEL. 50451
TARIJA: AV. DEL EJERCITO ESQ. ROSENDO ESTENSORO - TEL. 1160 - 1080
SUCRE: PLAZA CALLE ESTUDIANTES Nº 10
POTOSI: CALLE QUIJARRO - TEL. 2403
• AGENCIAS A INAUGURARSE PROXIMAMENTE COCHABAMBA - SANTA CRUZ.

UN PARAXISMO DE AMOR tierno y desgarrador, trágico y sensual.

COLUMBIA PICTURES Presenta UNA Producción MAG BODARD protagonizan MAURICE RONET / FRANCOISE FABIAN

junto a NINA COMPANEEZ con BRIGITTE FOSSEY y como invitado de honor JEAN VILAR

EASTMANCOLOR

MAYORES DE 21 AÑOS

JUEVES SOBERBIO ESTRENO Cine TESLA

Alberto Gutiérrez Rodríguez, Alicia Zurita Vallejo, padres; los hijos y demás familiares de la que en vida fue madre abnegada y ejemplar

Sra. Dña. EDITH GUTIERREZ ZURITA de MOLINA

Q. E. P. D.

ruegan a sus parientes, amigos y personas piadosas, especialmente a la Promoción Walfredo Miranda del Instituto Comercial Superior de la Nación (Incos), propietarios, gerentes, empleados y obreros de la Fábrica "Monopol" y demás Instituciones a las que perteneció, se dignen asistir a la misa que en sufragio de su alma y recordando los tres meses de su llorado fallecimiento se oficiará en el templo de "San Juan de Dios" el día de mañana martes 29 de Octubre a Hs. 19 y 30 (7 y 1/2) calle Loayza.
Favor que comprometerá la eterna gratitud de la familia doliente.
La Paz, Octubre de 1974.

La familia del que en vida fue

Don JORGE CORZO PAREJA

(Q. E. P. D.)

invita a sus amigos, personas piadosas, Cía. Grace é Intermaco, Golf Club Mallasilla, se dignen asistir a los oficios religiosos que se mandará oficiar recordando el primer mes de su sensible fallecimiento, el día de hoy lunes 28 a Hs. 11 en el Templo de María Auxiliadora, y a Hs. 19.15 en el Templo de San Juan de Dios.
Acto piadoso que agradecerá la familia doliente.

La familia del que fue cariñoso hijo y hermano, señor don

EDGAR UREY SAUCEDO

(Q. E. P. D.)

invita a sus parientes y amigos a la Misa que recordando el primer año de su sensible fallecimiento, se oficiará el día de mañana martes 29 de Octubre en la Iglesia Catedral de Santa Cruz de la Sierra a horas 7 y 30 de la noche.
Su asistencia será reconocida.

José de la Riva Castrillo, esposo; Joselito, Ramiro, Lupita y Rita de la Riva Unzueta, hijos; y demás familia de la que en vida fue abnegada madre

Doña NANCY UNZUETA de DE LA RIVA

Q. D. D. G.

invitan a sus parientes, amigos y personas piadosas, en forma especial a los empleados de la Dirección General y Administración Distrital de la Renta Interna, Cooperativa de Ahorro y Crédito San Pedro de La Paz Ltda., Club Heart Juniors, Club Magallanes, Club The Strongest, residentes Yungueños y Sicasiqueños a la misa que en sufragio de la extinta, recordando su aniversario natal y los dos meses de su llorado fallecimiento se mandará a oficiar el día de hoy lunes 28 del presente a Hs. 17 y 30 p.m. en el templo de San Juan de Dios (calle Loayza).
Su asistencia a este acto de piedad cristiana comprometerá la eterna gratitud de la familia doliente.
No circulan invitaciones especiales el duelo se despide en la puerta del templo.

Nueva moda para la próxima temporada

PARIS, (AFP).- Dos afamados creadores de alta costura, Dior y Balmain, y otros dos jóvenes, que ya sentaron plaza en la moda francesa, Ives Saint-Laurent y Paco Rabanne, presentaron hoy aquí sus colecciones de "prêt-a porter" - confección en serie - para la primavera-verano 1975.

Unos y otros han hecho gala de su imaginación para vestir a la mujer dinámica de hoy, feminizándola, en contraste con las tendencias que venían imperando temporadas atrás.

La nueva moda, las prendas de confección industrial, reflejan por su despojamiento la lucha unánime contra la desmedida. Después de haber llegado en la moda de invierno hasta la cuota de alerta de la holgura, la línea general de la moda de la próxima primavera es o será más comedida.

Lo que no quiere decir que carecerá de fantasía. Por el contrario, los tonos pastel, los estampados floreados, los frunces y los volantes darán nota femenina, elegante y distinguida.

Cabe señalar que habrá una constante en ese estilo 1975: El conjunto marinero y falda plisada con sus variantes, blusa de campesina sobre falda haciendo juego, chaquetilla-camisero sobre pantalón, blusa con falda acampanada.

En casi todos los modelos, se reconoce el conjuto "dos piezas" fácil de llevar en cualquier circunstancia, práctico o más "de vestir" según la materia utilizada, fácil de "completar" con una amplia panoplia de sombreros, zapatos y paraguas que constituyen la última pincelada.

Así, el clásico Pierre Balmain evoca con un talle fino, un corpiño ablusado y una falda revoloteante, con sus boinitas o redecillas, la delicadeza de líneas y tonos de los impresionistas franceses en tonos llamativos de azules, verdes, anaranjados y rosados pálidos.

Por la mañana, la falda cubre la rodilla y al atardecer se alarga hasta media pantorrilla con corpiños airosos, faldas de tablillas que dan la justa holgura.

Mucha espalda desnuda para la hora soleada o el crepúsculo, pero discretamente oculta bajo una chaquetilla corta, o velada tras un abriguito en muselina floreada.

Fallecimiento

En la paz del Señor y con la Bendición Católica, ha dejado de existir la que en vida fue ejemplar madre

Doña INES TAVERA Vda. de LAFFERTT

(Q. E. P. D.)

sus hijos; Blanca Elsa de Tavera, María Elena de Salinas, Rosario de Sánchez, Pedro Lafferti, Cristina de Zbinden, y Carmen Laffertt. Los hijos políticos, Arturo Tavera, Ricardo Salinas, Amado Sánchez, Teresa Caballero y Enrique Zbinden. Hermanos, Jacinto Tavera, y Ana Tavera vda. de Peñaloza. Los nietos, primos, sobrinos y demás familia, invitan a sus relaciones y personas piadosas concurrir a la traslación de los restos mortales de la extinta el día de hoy lunes 28 de los corrientes a horas 16 p.m. El cortejo fúnebre partirá de la calle Yungas Nº 756.
Atención que compromete la eterna gratitud de la familia doliente.
CASA GUZMAN Figueroa final. Tels. 24014-56207.

Misas

Celia B. v. de Iporre, esposa; Juan Carlos, Freddy, Gualberto, Lourdes y Willy Iporre B., hijos; Petronila v. de Salazar, madre; María v. de Barriga, madre política; Nicolás, Esperanza, Alejo y Guillermina Salazar, hermanos; Lidia S. y Victoria F. de Iporre, hijas políticas; sobrinos, nietos y demás familia del que en vida fue

Sr. don JULIO IPORRE SALAZAR

(Q. E. P. D.)

ruegan a sus amistades, residentes potosinos y personas piadosas asistir a la misa que recordando el mes de su irreparable y llorado fallecimiento, se mandará a celebrar el día de mañana 29 de Octubre a horas 9.45 en el templo de San Juan de Dios; asimismo agradecen a todas las personas que les hicieron llegar su condolencia.
Su asistencia a este acto de piedad, comprometerá la eterna gratitud de la familia doliente.
El duelo se despide en la puerta del templo.
La Paz, Octubre de 1974.

AGRADECIMIENTO E INVITACION

Nelly, Waldo (ausente) y Guillermo Dávila Portocarrero, hijos; Jacqueline Smith de Dávila y Gloria Bedregal de Dávila (ausentes) hijas políticas; María, Cármen y Dr. Luis Dávila Pérez, hermanos; Laura Lanza de Dávila, hermana política; Dr. Aristides Dávila, tío; los nietos, primos, sobrinos y demás familia del que en vida fue señor

Dn. EDUARDO DAVILA PEREZ

(Q. E. P. D.)

agradecen a sus parientes, amistades, e instituciones que hicieron llegar su condolencia, ofrendas florales y se dignaron acompañar a la traslación de los restos mortales, e invitan a la misa que en sufragio del alma del extinto y recordando los ocho días de su llorado fallecimiento, se oficiará en la Iglesia de "María Auxiliadora" el día de mañana martes 29 de los corrientes a horas 11.00 a.m.
Su asistencia comprometerá la gratitud eterna de la familia doliente.
El duelo se recibe por tarjeta.
La Paz, Octubre de 1974.

AVISO DEREMATE

El Dr. Juán R. Lobatón Perez, Juez Cuarto de Partido en lo Civil de la Capital, etc.

Hace saber, al público en general que dentro del juicio coactivo seguido por el BANCO DEL ESTADO, antes Departamento Bancario del Banco Central de Bolivia, contra MANUFACTURAS DE GOMA NACIONAL S.A. "MAGONA", sobre cobro de pesos, mediante proveído de fs. 34 vlta., se ha señalado para el verificativo del remate del inmueble dado en garantía hipotecaria y que se halla ubicado en la calle Iriarte Nº 750 (antes Montenegro) de esta ciudad, así como también de la garantía prendaria consistente en las maquinarias y demás instalaciones, cuyo inventario se halla inserto en la Escritura de préstamo, de propiedad de dicha firma, el día 15 de Noviembre de 1974, a horas 15 p.m., sobre la base de la liquidación practicada por el Banco y que asciende a la suma de DOSCIENTOS SIETE MIL, DOSCIENTOS SESENTA Y TRES 37/100 PESOS BOLIVIANOS ($b. 207.263.37.-).

Los interesados en dicho remate pueden ocurrir el día y hora citados en la Tribuna del Palacio de Justicia, depositando en Secretaría el 5% sobre la base fijada.

P.O. del Sr. J. 4to. de P. en lo C.-La Paz, 17 de Octubre de 1974.--JOHNNY A. BURGOA. Secretario del Juzgado 4to. de Partido en lo Civil.- Vo. Bo. José Turdera R.- Abogado Padrón Nº 5530-0.

En acto realizado en el Club Sucre tennis, recibió su título de Bachiller en Humanidades el señor WALDO DORIAN MACHICAO PAZ SOLDAN del Colegio American School.

Se inició campaña contra el cáncer en Florencia

FLORENCIA, 27 (AP).- El undécimo Congreso Internacional del Cáncer inició aquí una campaña para coordinar y explotar los esfuerzos de los 300 institutos y centros oncológicos del mundo.

Un nuevo comité dependiente de la Unión Internacional Contra el Cáncer, integrada por 79 países, reunirá a los titulares de los institutos, al margen de los gobiernos y las organizaciones internacionales, según el doctor Lee Clark, Presidente del Centro de Cáncer de la Universidad de Texas, Houston.

Clark, presidente electo de los institutos de la Asociación Norteamericana del Cáncer, dijo: "Si se puede movilizar a los titulares de los centros del cáncer e investigaciones, se puede movilizar al mundo. Los Estados Unidos librarán una batalla contra el cáncer e invitamos al resto del mundo a unirse a nosotros".

FIESTA EN CAMIRI.- Un aspecto del desfile de modelos primaverales que presentó la Escuela "27 de Mayo" dentro del programa de la Velada Literaria Musical que se realizó en el teatro de YPFB.

Fallecimientos

Ha dejado de existir con los auxilios de la Santa Religión Católica y la Bendición Papal el que en vida fue ejemplar padre y esposo, señor don

Sof. My. Tec. MARCELINO RUIZ LUNA

(Q. E. P. D.)

Romana Lavadenz de Ruiz, esposa; Hortensia R. de Silva, Antonia R. de Trujillo, Irene R. de Jiménez y Edgar Ruiz Lavadenz, hijos; Mario Silva A., Jaime Trujillo A., Armando Jiménez S. y Rosario Soliz de Ruiz, hijos políticos; Jaime Marcelo Trujillo R., Dante, Magda Silva R., Oscar, Marcela Jiménez R. y Edgarito Ruiz S., nietos; primos, sobrinos y demás familia, ruegan a sus relaciones en forma especial, Grupo Aéreo de Mantenimiento, Club Alas, Beneméritos de la Guerra del Chaco, Teléfonos Automáticos, Laboratorios Vita, se dignen asistir a la Misa de cuerpo presente a horas 11 a.m. y a la traslación de los restos mortales a horas 16 p.m. (4 de la tarde). El día de hoy lunes 28 del presente. El cortejo fúnebre partirá de la Av. Quintanilla Zuazo Nº 549.
Acto piadoso que compromeverá la eterna gratitud de la familia doliente.
SERVICIOS FUNERARIA ALIAGA. Figueroa 773. Tels. 25676 - 64800.

En la paz del Señor ha dejado de existir el que en vida fue ejemplar esposo y abnegado padre

Sr. CESAR ALARCON SANCHEZ PEÑA

Q. E. P. D.

Tina Macoda de Alarcón, esposa; María Esther Alarcón de Ortuño y Ruth Alarcón de Sadud, hijas; Fernando Ortuño y Antonio Sadud, hijos políticos; Etelvina Sánchez de Améstegui e Isabel Sánchez Peña, hermanas; los hermanos políticos, tíos, primos, sobrinos y demás familiares ruegan a sus amistades y en forma especial al personal de los Colegios Germán Busch, María Auxiliadora, Juan Francisco Bedregal, Juana Azurduy de Padilla, Pasos Kanqui; Confederación de ex-Combatientes de la Guerra del Chaco se dignen asistir a la traslación de los restos mortales del extinto al Cementerio General al día de hoy Lunes 28 del Pte. a Hs. 16 p.m.
El cortejo fúnebre partirá de la Av. Saavedra casa Nº 1924.
Favor que agradecerá la familia doliente.
SERVICIOS DE FUNERARIA VALDIVIA. Graneros y Figueroa. Tels. 25254-24290.

En la paz del Señor y confortado con los auxilios de la Santa Religión Católica y la Bendición Papal, ha dejado de existir el que en vida fue ejemplar esposo y abnegado padre

Don SAMUEL LOAIZA LOPEZ

Q. E. P. D.

Esther Ayala v. de Loaiza, esposa; Mercedes de Sossa, Teresa de Nacif, Javier y Fernando, hijos; Asunta de Tejada, hermana; Raquel v. de Tejada, tía; Tte. Nav. Líder Sossa, Doctor Manuel Nacif (ausente), Madelane Cerruto, hijos políticos; nietos, hermanos políticos y demás familia, ruegan a sus parientes, personas piadosas y en especial al personal de los Bancos Central y del Estado, se dignen concurrir a la Misa de cuerpo presente a horas 10 a.m. y a la traslación de sus restos mortales al Cementerio General el día de hoy lunes 28 del presente mes a horas 11 a.m.
El cortejo fúnebre partirá de la calle Estados Unidos 1074 (Miraflores) favor que agradecerá la familia doliente.
Servicios Funeraria Aliaga. Figueroa 773. Tels. 25676-64800

Misa

Dr. F. Tomás Pabón y V. esposo; Angel (ausente) y Lucy Pabón Montero, hijos; Hugo y Edmundo Montero A. y María Montero M., hermanos; los primos hermanos, hermanos políticos y demás familiares de la que en vida fue Sra. Dña

MERCEDES MONTERO de PABON

Q. E. P. D.

Invitan a sus parientes, amistades y personas piadosas, se dignen concurrir a la misa que en sufragio de su alma se celebrará el día de mañana martes 29 del mes en curso a Hs. 11 y 30 en el templo de Santo Domingo (C. Yanacocha) recordando el primer mes de su sentido fallecimiento.
Su concurrencia a este acto de piedad cristiana, comprometerá la gratitud de la familia doliente.

nueva promocion de
edificio
MARISCAL
DE
ZEPITA
SOCONAL

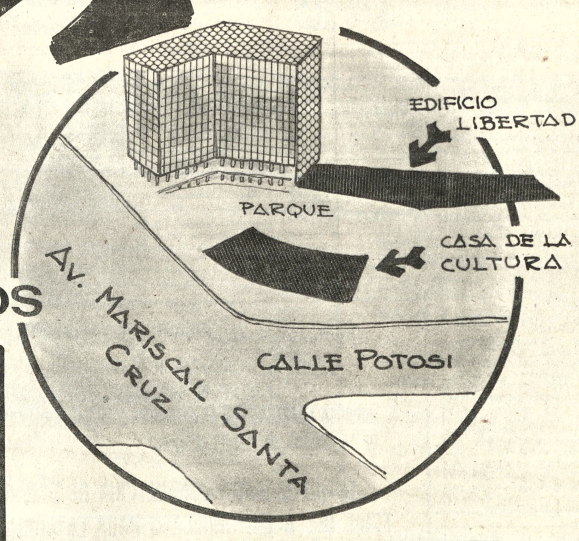

tiendas
oficinas
departamentos

POLIZA DE SEGURO
DE CUMPLIMIENTO DE
CONTRATO

• LOS MEJORES PRECIOS
• FACILIDADES DE PAGO
• COMIENZO INMEDIATO
DE LA OBRA

CONSULTE A:
SOCONAL LTDA
COLON 282 - 5° PISO
TEL: 22186 - 53242

Quiere Ud.! un rostro sin ESPINILLOS BARROS O ACNE?...

ACNESTROL
es la solución!, que cuidará la belleza de su rostro.
Contra el ACNE y la SEBORREA
adquiera en su FARMACIA
Distribuidores Exclusivos para Bolivia "ANDIN LTDA".
La Paz telf. 43084 casilla 6127

AVISOS ECONOMICOS

Revistas Libros

NUESTRA OFERTA DE LA SEMANA:

BOULDING - Analisis Económico
EATON - Economía Política
HAGEN - La Teoria Económica del Desarrollo
JAMES - Historia del Pensamiento Económico
KUBIHARA - Introduccion a la Dinámica Keynesiana
McCONNELL - Curso Básico de Economia
MERRILL y FOX - Introducción a la Estadística Económica
ROBBINS - Política Económica
WILLIAMS - Finanzas Públicas y Política Presupuestaria

GISBERT Y CIA. S.A.
Librería - Papelería - Editorial
Comercio 1270-80
Casilla 195
La Paz.

Departamentos Habitaciones

DEPOSITO Necesitamos en anticrético y lugar céntrico. Referencias teléfonos 40460 - 41125 Sra. Elba (R).

DEPARTAMENTO Propiedad horizontal compro, reconozco deuda. Referencias teléfono 50116 (R).

TRANFIERO OFICINA en Plaza Murillo. Vendo cocina a gas con garrafa, mesa de marfilina y radio - tocadiscos, Ref. teléfonos 28393 ó 40104 (R)

ANTICRETICO NECESITO Departamento Céntrico de 2 dormitorios para 3 personas mayores. Referencias teléfono 82709. (R).

SE NECESITA En anticrético vivienda independiente con sus dependencias, llamar teléfono 66967 (26-28/G.)

NECESITO Departamento pequeño. Pago hasta $b. 800.oo. Ref. Teléfono 63896. (R).

VACIO.- Departamento Jorge Sáenz anticrético. (27-28/52971).

NECESITAMOS URGENTE: Un departamento amoblado alquilar en dólares, Ref. Telf. 23720 (27-28/52970).

CONTRATO MIXTO ofrezco pequeño departamento en San Pedro. Referencias C. Olañeta 1461, teléfono 41610 (R).

VENTA DEPARTAMENTO HORIZONTAL DUPLEX, cuatro dormitorios entrega inmediata. Ref: Telf. 23720 (27-28/52970).

VENTA CASA DOS DEPARTAMENTOS, Obrajes calle 10 con teléfono alternativamente en anticrético $ 60.000 mixto 2.000 Ref. Telef. 23720 (27-28/52970).

COMERCIAL "ALAS", GALERIA LUZ Tel. 29734.- Alquila tres piezas, baño, independiente Avenida Libertador.

COMERCIAL "ALAS), GALERIA LUZ Tel. 29734.- Mixto pequeño departamento. Miraflores.

COMERCIAL "ALAS" GALERIA Luz. tel. 29734.- Alquila departamento dos dormitorios, dependencias, garage, jardín, Calacoto.

NECESITO Pequeño departamento preferible en San Miguel Teléfono 2775 (R)

COMERCIAL "ALAS" GALERIA LUZ Tel. 29734.- Anticrético dos tiendas, Miraflores Alto.

CARVAJAL, Yanacocha 448.- Casas, departamentos, habitaciones, necesito, alquiler, anticrético propietarios no pagan comisión (27-28/52971).

VENTA CASA CUATRO DEPARTAMENTOS AVENIDA República $ 650.000 reconoce anticrético 2 departamentos. Ref. Telef. 23720 (27-28/52970).

CARVAJAL, Yanacocha 448, Telf. 54862.- Habitación amplia calle Landaeta anticrético. Dos habitaciones Chacaltaya anticrético 6.000 Dos habitaciones mixto calle Guilarte Miraflores.- Una habitación Av. Bustamante, anticrético 5.000 Dos habitaciones Plaza Venezuela mixto.- Dos habitaciones Següencoma anticrético o alquiler.- Dos habitaciones anticrético Villa Fátima otras distintas zonas. (27-28/52971).

CARVAJAL, Yanacocha 448.- Departamento calle Quiroga cerca Busch, Mixto, entrega vacía inmediata. Otros distintas zonas. (27-28/52971).

HABITACION, anticrético se transfiere Jenaro Sanjinés 792. Referencias teléfono 65078. (27-30/52964).

CARVAJAL Yanacocha 448 Tel. 54862.- Departamento anticrético Manco Kapac dos dormitorios dependencias entrega inmediata - Departamento anticrético Pedro Salazar cerca Plaza Abaroa dos dormitorios dependencias vacía. - Departamento anticrético calle Graneros cerca Mercado Negro dos dormitorios dependencias vacío- Departamento Jorge Saenz anticrético - (25-26)

CARVAJAL, Yanacocha 448, Tel. 54862.- Departamento anticrético Manco Kapac dos dormitorios dependencias entrega inmediata.- Departamento anticrético, Pedro Salazar cerca Plaza Abaroa dos dormitorios dependencias vacía.- Departamento anticrético calle Graneros cerca Mercado Negro dos dormitorios dependencias.

FAMILIA REDUCIDA Da 20.000 por pequeño departamento preferible San Pedro, Miraflores Bajo Zona Norte - Chijini Referencias Viluyo 304 Modas Princesa Hs. 9/12 y 15/18 (R)

Propiedades Terrenos

COMERCIAL "ALAS", GALERIA LUZ, Tel. 29734.- Vende terreno 504 m2 Alto San Pedro.

VENDO Terreno Irpavi 600 Mts. sobre Avenida Goble. Referencias buscar señora Cuéllar 3er. piso Contraloría ó teléfono 22701, sábados y domingos. (26-4/52953).

EN VENTA TERRENO, En el mejor lugar de Villa Armonía, 1.000m2 en esquina Datos teléfono 25199 (27-52965)

CARVAJAL, Yanacocha 448.- Telf. 54862.- Vende lote calle Luis Lara cerca Mercado Rodríguez 1005 mts. fraccionables, cuatro lotes Ocasión.- Lote Alto Obrajes.- Següencoma.- Bosque Bolognia 418 mts. Lote Villa Fátima, Copacabana. Ciudad Cochabamba Av. Blanco Galindo 900 mts, cercado excelente lugar . Ocasión Alto La Paz. Vinto Tinto, otras zonas. (27-28/52971).

A PRIMERA OFERTA, véndese terreno en Urbanización LA CHIMBA Cochabamba, teléfono 23979. (R)

COMPRO TERRENO, en Irpavi, preferentemente primeras calles calle del cerro. Ref. teléfono 82848.

VENTA TERRENO: Villa Salomé 200 mts, Alto Lima 650 mts. Ref. Telf. 23720. (27-28/52970).

COMPRO TERRENO, en Cochabamba aproximadamente 1.000 m2. sobre asfaltado Blanco Galindo Quillacollo. Ref. Eusebio Amurrio. Potosí, calle Alurralde No. 23. (15-29/P.)

VENTA TERRENOS: En Cotacota 1.000 mts. Alto Obrajes dos lotes 205 mts. c/u. Ref. Teléfono 23720 (27-28/52970).

Casas

DEPOSITO EN INTERIOR Casa preferentemente zona céntrica se precisa en contrato anticrético. Llamar horas oficina a Srta. Rosario Sánchez, teléfono 40460 (R).

COMERCIAL "ALAS", GALERIA LUZ Tel. 29734.- Vende cómoda casa dos departamentos de cuatro y dos dormitorios, dependencias Sopocachi.

Preciso casa en alquiler. Referencias teléfono 82848 (R)

VENDO CASA Zona El Tejar calle Deterlino Ichazú. Referencias Calle Damas de Cotagaita N° 1610 (26-27/52959).

URGENTE, necesito casa o departamento en anticrético dos dormitorios, preferentemente en Sopocachi. Ref. teléfono 53370. (R.)

COCHABAMBA.- Casa pequeña en venta, región Calacala, Referencias teléfono 2435. (27-7/CVC).

CARVAJAL, Yanacocha 448. Tel. 54862.- Vende casa calle Grau excelente ubicación tres departamentos entrega vacia o por departamentos, ocasión, reconoce anticréticos. (27-28/52971).

CARVAJAL, Yanacocha 448, .- casa junta Calle Eyzaguirre Cerca Cementerio apropiado para Quinta-Bar.- Casa junta Buenos Aires Anticrético (27-28/52971).

CARVAJAL, Yanacocha, 448.- Vende casas, Bosque Bolognia. Alto La Paz, distintas zonas, Calle Biri departamento completo, entrega vacía. Calle Estenssoro paralela calle Bolívar vacía.- Calle Chirinos cerca parque Uyuni. Plazuela Mariscal Santa Cruz, con horno entrega vacía. Calle Cap. Castrillo departamento horizontal vacía. Menéndez Pelayo Alto Sopocachi entrega vacía, otras distintas zonas. (27-28/52971).

COMERCIAL "ALAS", GALERIA LUZ Tel. 29734.- Vende casas tres dormitorios, dependencias, jardín garage, Miraflores.

CARVAJAL, Yanacocha 448, Tel. 54862.- Vende casa Sajama dos departamentos, entrega vacía, Collasuyo vacía.- Panamá departamento completo calle Pinilla, San Pedro.- Barrio Petrolero, zona El Tejar, Villa Fátima vacía Vino Tinto 7.000. 27-28/52971).

PROPIETARIOS DE CASAS O departamentos si desea alquilar o dar en anticrético pase a COMERCIAL "ALAS" DONDE SERA atendido por personal competente y con clientes de reconocida garantía PROPIETARIOS NO PAGAN COMISION. Galería Luz . Tel. 29734.

NECESITAMOS: Casas, terrenos departamentos, venta, anticrético, alquiler, cualquier zona. Ref. Telef. 23720 (27-28/52970).

COMERCIAL "ALAS", GALERIA LUZ Te. 29734.- Alquila casa muy confortable dos dormitorios, dos baños, dependencias jardín, garage, teléfono. San Miguel.

Teléfonos

VENDO TELEFONO Particular $b. 14.500 Mercado 994 Oficina 3 teléfono 65559. (28-29/52972).

CARVAJAL, Yanacocha 448, Tel. 54862.- Teléfono particular ofrezco anticrético.- Particular alquilo, instalados calle Tumusla, Av. Pando, Comercial alquiler, Yanacocha otro en TASA, particular y comercial vendo. (27-28/52971).

Empleados

EMBAJADA BUSCA Cocinera con experiencia, favor presentarse con referencias de horas 10 a 12 y tardes de 15 a 17 y 30 Avenida Arce N° 2383 (28-29/52973).

JOVEN, estudiante de contabilidad desea trabajar como auxiliar en el ramo; llamar al teléfono 24267. (R)

Orquestas

Orquesta "L.M." garantía y calidad. Teléfono 23206. (27-30/52964).

ORQUESTA Los Pequeninos. Teléfono 50556 - 65343 (28-28 Oct./T)

ORQUESTA COPACABANA. teléfonos 65955-60788. (15-31/52524)

ORQUESTA, electrónica, teléfono 53220. (16-31/52547)

LOS ONIX, conjunto electrónico, teléfono 54333. (16-31/52545)

BAILE Con órgano electrónico teléfono 64206 (28-4/52975).

ORQUESTA Electrónica "CARAVELL" teléfono 64206 (28-4/52975).

Repuestos

SKODA Compro motor y caja cualquier estado. Taller Espinoza Juan de Vargas 2278 teléfono 27591 (R)

WILLYS Motor alto vendo medio paquete. Taller Espinoza Juan de Vargas 2278 teléfono 27591 (R)

Técnicos

PLOMERO Se hacen instalaciones y reparaciones teléfono 54306 (26-29/52974).

Varios

REPARAMOS Refrigeradores, Cocinas, lavadoras toda marca, teléfono 60166. (24-3/T).

RADIO AMPLIFICADOR Stero con Pick Up automático Zenith Americano VENTA teléfono 40147 (28-29).

REPARAMOS TELEVISORES RADIOS a domicilio con garantía teléfono 62529 (29-30/T).

PASCUAL, pintor de interiores y exteriores. Llamar al teléfono 62307. (16-16-XI-74)

500.-$b. DE GRATIFICACION Por perrito muy pequeño llamado "OSITO" (Chapi) Blanco Lanudo (sucio) cojea un poco de la patita izquierda trasera perrito - viejo casi sin dientes. Referencias teléfono 65311 (25-27/52797)

VENTA CAJA FUERTE INGLESA. Precio ocasión Ref. Telef. 23720 (27-28/52970).

COMPRO UN "BLACK 5" Para Guitarra Referencias Calle Tarija N° 355 (R)

CARVAJAL, Yanacocha 448, Telf. 54862.- Almacen-Frial, transfiero Av. Arze motivo viajes bastante acreditado, ocasión, excelente ubicación. (27-28/52971).

CARVAJAL, Yanacocha 448, Telf. 54862.- Tienda amplia anticrético calle Illampu, lugar comercial entrega inmediata. Otras distintas zonas. (27-28/52971).

CARVAJAL, Yanacocha 448, Tel. 54862.- Comunica a su distinguida clientela que su Propietario-Gerente ha reasumido sus funciones después de un corto tiempo de ausencia, siempre al servicio de la colectividad (27-28/52971).

CARVAJAL, Yanacocha 448, Tel. 54862.- Bar, pensión transfiero Av. Illimani , Otro Bar-Quinta cerca Estación bastante acreditada, ocasión (27-28/52971).

LOCAL COMERCIAL, Venta o anticrético Boutique moderna bien instalada ubicada en el centro comercial. Ref. (28559 horas de oficina) y 53963.

GUITARRA Compro para principiantes. Referencias teléfono 50116 (R).

CARVAJAL, Yanacocha, 448.-Dinero presto 5.000, 10, 15, 20, 30, 50, . Además sumas dólares desde 1.000 hasta 10.000 sobre Primera Hipoteca.- Sobre joyas desde 1.000 adelante. Asimismo necesito capitalistas no pagan comisión. Reserva absoluta. (27-28/52971).

NECESITO CAPITALISTAS. Para préstamos en primera hipoteca, ofrezco seriedad, garantía reserva. COMERCIAL "ALAS" Teléfono 29734.

PRESTO DINERO En primera hipoteca, trámites en el día COMERCIAL "ALAS". Teléfono 29734.

NECESITAMOS URGENTE: Dinero préstamos hipotecarios garantizados dueños no pagan comisión Ref. Telf. 23720 (27-28/52970).

TRAMITES MILITARES Libretas, substitutivos, pensiones, jubilaciones, rentas, viejez, gestiona BENEMERITO DANIEL ARDUZ, procurador Causas, ex-secretario Tribunal Militar 30 años práctica. Sagárnaga 161, teléfono 57418, casilla 3.807. (27-28/52967).

NECESITAMOS Socio capitalista . Referencias Pérez Velasco 775 Oficina 8. (27-28).

LUBRAVE Pérez Velasco 775 prestamos 2.000, 1.000 dólares sobre hipoteca. También necesitamos capitalistas para préstamos hipotecarios. (27-28)

SILLA DE RUEDAS Compro; ocasión ofertas. teléfono N°. 61184 en horas de oficina (R)

TORNO De carpintería compro, teléfonos 65084 - 65085 (27-29/52967).

TIENDA Alquilo Guachalla 828 (25-27/50628)

Vehiculos

AUTO "DODGE" Para Trufi VENDO Castrillo 437 por Radio Nacional. (26-27/52962).

VENDO VAGONETA DODGE Modelo 1959 motor Standar. Referencias Ciudad Satélite Plan 97 Frente escuela "Colorados de Bolicalle 10-A N° 820 (R)

VENTA VEHICULOS: Volkswagen Mod. 63 doble cabina $ Auto Plymouth Mod. 48 $ 25.000 Jeep Land Rover Mod. 69 $ 95.000.- Vagoneta Chevrolet Mod. 49 $ 45.000.- Volskwagen T.L. 4 puertas Mod. 72 $ 120.000.- Auto Opel Standar $ 105.000.- Ref. Teléf. 23720 (27-28/52970)

VENDO Wolksvagen cucaracha modelo 1967 buen estado Ref: Gerhany Motors Pasaje Corneta Mamani Landaeta. (R).

EN VENTA Auto Ford, Galaxie modelo. 61 TAXI Plymouth modelo 59 Referencias Sajama N° 224 (28-29/52976).

COCHABAMBA

RESIDENCIAL MADRID Ofrece habitaciones confortables, a precios módicos, en zona comercial de la Avenida Aroma. Dirección Calle Junín 0723 (al lado de la Flota Continental). R.

SANTA CRUZ

EN SANTA CRUZ Se vende madera de construcción listones, ripa de mara y construcción machimbre, maderas en general. Referencias Barraca Cuéllar Casilla 1553 teléfono 2-1292. (26-30/9580).

FARMACIA EN SANTA CRUZ VENDO Por viaje, céntrica bien ubicada Referencias en SANTA CRUZ en la misma Farmacia Calle Sucre 229 y en La Paz teléfono 54135 (25-5 Nov/52796)

DANIEL EL TRAVIESO

Se ha tomado cuatro vasos de agua... ¿Se podrá saber qué quiere ahora?

DIVULGUELO

JUSTO Y FRANCO

MARIA DE ORO

APARTAMENTO "G"

JEFF COBB

MARK TRAIL

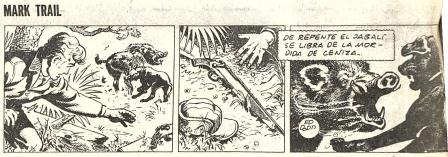

PICAPIEDRA

EGOISTO

GUMERCINDO

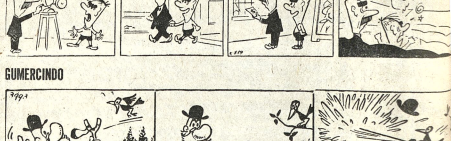

ALFREDO

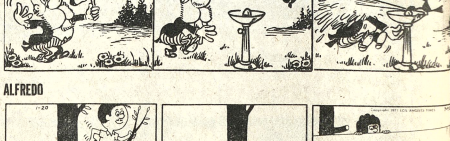

SPORTITO

AGENDA

PRESENCIA Av. Mariscal Santa Cruz - Edif. Esperanza **CENTRAL:** Tel. 40460 - 41125 y 52141 **GERENCIA,** Tel. 52172. **PUBLICIDAD:** Tel. 52178 **REDACTION** Tel. 51960 Casilla [illegible] Correo Postal 3273.

FARMACIAS DE TURNO

DEL 26 DE OCTUBRE AL 2 DE NOVIEMBRE

WASHINGTON - Dr. Washington Velarde. Ingavi No. 1027. 27145.- **ISAAZ ROMERO,** Dra. Luisa de Criales. Díaz Romero No. 1431. 33104.- **PATOSI,** Dra. Mary Rivero-Tumusla No. 477. 25132.- **LA FORTALEZA.** Dra. Martha Lopez - Colombia No. 1006. 22103.- **ALEMANA,** Dr. Carlos Hurtado - Belisario Salinas No. 331. - **CALACOTO,** Dra. Teresa García Av. Ballivián No. 215 (puente).- **APOLO,** Dra. Rojas Av. Buenos Aires (Puente Negro).

FARMACIAS DE TURNO PERMANENTE

OBRAJES, Plaza Franz Tamayo Tel. 82981. Obrajes.- **SAN CARLOS,** Av. República 36 Tel. 26223 Villa Victoria.- **VERA CRUZ,** Av. Antofagasta No. 100 Tel. 58107 Alto de La Paz.- **CRISTO REY,** General Lanza 2116 Tel 27134 Sopocachi Alto.

TELEFONOS DE URGENCIA

BOMBEROS 119.- **ASISTENCIA PUBLICA** 118-22111.- **RADIO PATRULLA** 110.- **TRANSITO** 26148.- **SAMAPA** 26620-26585.- **ENERGIA** 54337.- **TELEFONOS (RECLAMOS)** 125.- **INFORMACIONES** 104.- **SECRETARIA HORA** 117.- **LARGA DISTANCIA-EXTERIOR** 51907-09.- **INTERIOR** 25902-05.- **HOSPITAL DE CLINICAS CENTRAL** 22821- 22872.- **AASANA** 59533-59310.

FLOTAS

TRANS-SERVICE LTDA. Alto de la Alianza N°. 737 Tel. 42154.- **TRANSPORTES "EL CHAPACO"** Chuquisaca 568 Tel. 40258.- **TRANSPORTES UNIVERSO,** Av. Montes 638 Tel. 42601.- **TRANSPORTES SAMA,** Murillo esq. Graneros Tel. 28462.- **TRANSPORTES FULLMAN BOLIVIA.** Plaza Alonso de Mendoza, teléfonos 24834- 24893.- **ANDINO,** León de la Barra 360 Tel. 20471.

CONTINENTAL, Av. Montes 673 Tel. 29061.- **COPACABANA,** Av. Montes 690 Tel. 20477- 40461.- **LAURO,** Av. Camacho 1223 Tel. 27677.- **TRANSPORTES PILCOMAYO,** Figueroa esq. Tiquina Tel. 28858.- **ALIAGO,** Av. Montes 700 Tel. 26376.- **URUS,** Bozo 194 Tel. 50793.- **TRANSPORTE DE CRISTOBAL,** Plaza Alexander 196 Tel. 27775.- **TRANSPORTES SINCHEÑA,** calle Corcoico No. 1577 Tel. 42001.- **VICTORIA,** Emilio Calderón 583 (Gran Poder) Tel. 56599.- **TRANSPORTES ABAROA,** Av. Alonso de Mendoza 242 Tel. 27096.- **MICROBUSES RIRIQUINCHO,** Bozo 108 Tel. 54612.- **TRANSPORTES MOTO MENDEZ,** Chuquisaca 626 Tel. 40373.- **TRANSPORTES TUNARI,** calle Bozo No. 108 Tel. 40378.- **TRANSPORTES MANCO KAPAC,** calle Tumusla 520 (Hotel Tumusla).- **"DORADO ORIENTE",** Pullman de lujo calle Bozo 108 Tel. 40373.- **TRANSPORTES RIVEROS,** (a Copacabana) Av. Montes 660 Tel. 26986.- **EXPRESO PANAMERICANO LTDA.,** Servicio: Potosí- Sucre- Villazón. Dirección calle Bozo No. 167 teléfono 20803.

AUTO LINEAS INGAVI Av. Manco Kapac 445, teléfono 28981

EMPRESAS AEREAS

LLOYD AEREO BOLIVIANO, Tels. 54649- 52132- 55769- 51155- 51163- 39053.- **LUFTHANSA,** Tels. 20282- 25780- 50499- 50509.- **AEROPUERTO,** Tel. 50151.- **AEROLINEAS ARGENTINAS,** Tel. 50792.- **AVIANCA,** Tels. 43909- 40883.- **AIR FRANCE,** Tel. 51740.- **LAN,** Tel. 28536.- **KLM,** Tel 42963.- **SWISSAIR,** Tel. 28954.- **PANAM,** Tels. 54117- 41363.- **BOA,** Tel 26387.- **VARIG,** Tel. 21450.- **ECUATORIANA,** Tel. 54472.- **IBERIA,** Tels 29270- 24378.- **ALITALIA,** Tel. 23494.- **B.O.A.C.,** Tel. 55501.- **CANADIAN PACIFIC,** Tel. 55541.- **SOUTH AFRICAN AERLINES,** Tel. 55541.- **BRITISH CALEDONIAN,** Tel. 55541.

BRANIFF INTERNATIONAL

VENTAS-INFORMES, Tels. 21100- 21105.- **AEROPUERTO,** Tel. 54303.- **CARGA,** Tels. 59553- 53012.- **ESTACION CENTRAL,** Tels. 52510- 53610.- **ESTACION GUAQUI,** Tel. 982.

MINISTERIO DE URBANISMO Y VIVIENDA

COMITE DEPARTAMENTAL DE DESARROLLO Y OO.PP. DE CHUQUISACA.

EMPRESA LOCAL DE AGUAS POTABLES Y ALCANTARILLADO DE LA CIUDAD DE SUCRE (ELAPAS)

LLAMAMIENTO N° 20/74

ESTUDIOS PARA CONSULTORIA DE DISEÑO FINAL DEL ALCANTARILLADO PARA LA CIUDAD DE "SUCRE"

El Comité Departamental de Desarrollo y Obras Públicas de Chuquisaca y la Empresa Local de Aguas Potables y Alcantarillado de Sucre, con autorización de la Dirección Nacional de Ingeniería Urbana del Ministerio de Urbanismo y Vivienda, convoca a todas las Empresas Consultoras legalmente establecidas en el país, a la presentación de Propuestas relativas al:

"DISEÑO FINAL DEL ALCANTARILLADO PARA LA CIUDAD DE SUCRE"

Los Alcances de Trabajo podrán ser adquiridos en las oficinas del Comité de Desarrollo, Calle Pastor Sainz s/n. En Sucre, o en las de su representante en La Paz, Calle Colón 282, 2° piso Oficina 201, a partir del día 21 de Octubre de 1974, previo pago de $b. 500.00.

Las propuestas deberán ser presentadas en sobre sellado y lacrado hasta Hs. 18.00 del día Jueves 21 de Noviembre de 1974, en las oficinas del Comité de Desarrollo, Calle Pastor Sainz s/n. Casilla 179, Sucre, cumpliendo todos los requisitos de la Ley de Consultoría N° 10418 del 18 de Agosto de 1972.

La apertura de propuestas se verificará en las Oficinas del Comité de Desarrollo en Sucre, el día viernes 22 de noviembre a Horas 10.00 a.m.

Sucre, Octubre 1974

RELACIONES PUBLICAS